

XMK® PROMARK T-1000c

ПРИНТЕР ДЛЯ НАНЕСЕНИЯ МАРКИРОВКИ

Руководство по эксплуатации



2015

Копирайт ©2015 PARTEX MARKING SYSTEMS

ВСЕ ПРАВА ЗАЩИЩЕНЫ

www.partexmarking.ru

Положение о данном продукте маркировкиСЕ.

- Данный продукт не должен использоваться в жилых зонах.
- При использовании в жилых зонах, данный продукт может вызвать помехи.

Если пользователь не принимает специальные меры по снижению электромагнитного излучения для предотвращения помех для приема радио-и телетрансляций, то подобное использование продуктанеобходимо избегать.

ВНИМАНИЕ!!!

Используйте исключительно материалы и настройки, рекомендуемые компанией Partex Marking Systems.



- Содержание этого документа не может быть частично или полностью воспроизведено без письменного на то согласия.
- Данные, которые содержатся в документе, могут быть изменены без указания причины.
- Корпорация Nisca не несет ответственности за непосредственные и посредственные последствия ущерба, вызванного использованием устройства.
- Корпорация Nisca не несет ответственности за непосредственный и посредственный ущерб, вызванный неправильным использованием оборудования, переделками и модификациями устройства, которые не соответствуют инструкции по его эксплуатации.
- Если вы обнаружите в данном документе ошибки или недостатки либо у вас возникнут вопросы относительно инструкции по эксплуатации, просим обратиться в компанию Partex Marking Systems.

ПОРТАТИВНЫЙ ПРОФЕССИОНАЛЬНЫЙ ПРИНТЕР ДЛЯ НАНЕСЕНИЯ МАРКИРОВКИ – PROMARK T-1000

Благодарим вас за покупку принтера PROMARK T-1000 (модель M1-Pro III). PROMARK T-1000 – это профессиональный портативный термотрансферный принтер с профилями, благодаря которому вы легко и быстро нанесете собственную маркировку на кабели, провода и электроприборы. Принтер может работать под управлением программного обеспечения, благодаря которому возможен импорт файлов программы Excel. PROMARK T-1000 – это идеальное решение для монтажников и производителей шкафов управления.

Желаем вам удачной эксплуатации принтера.

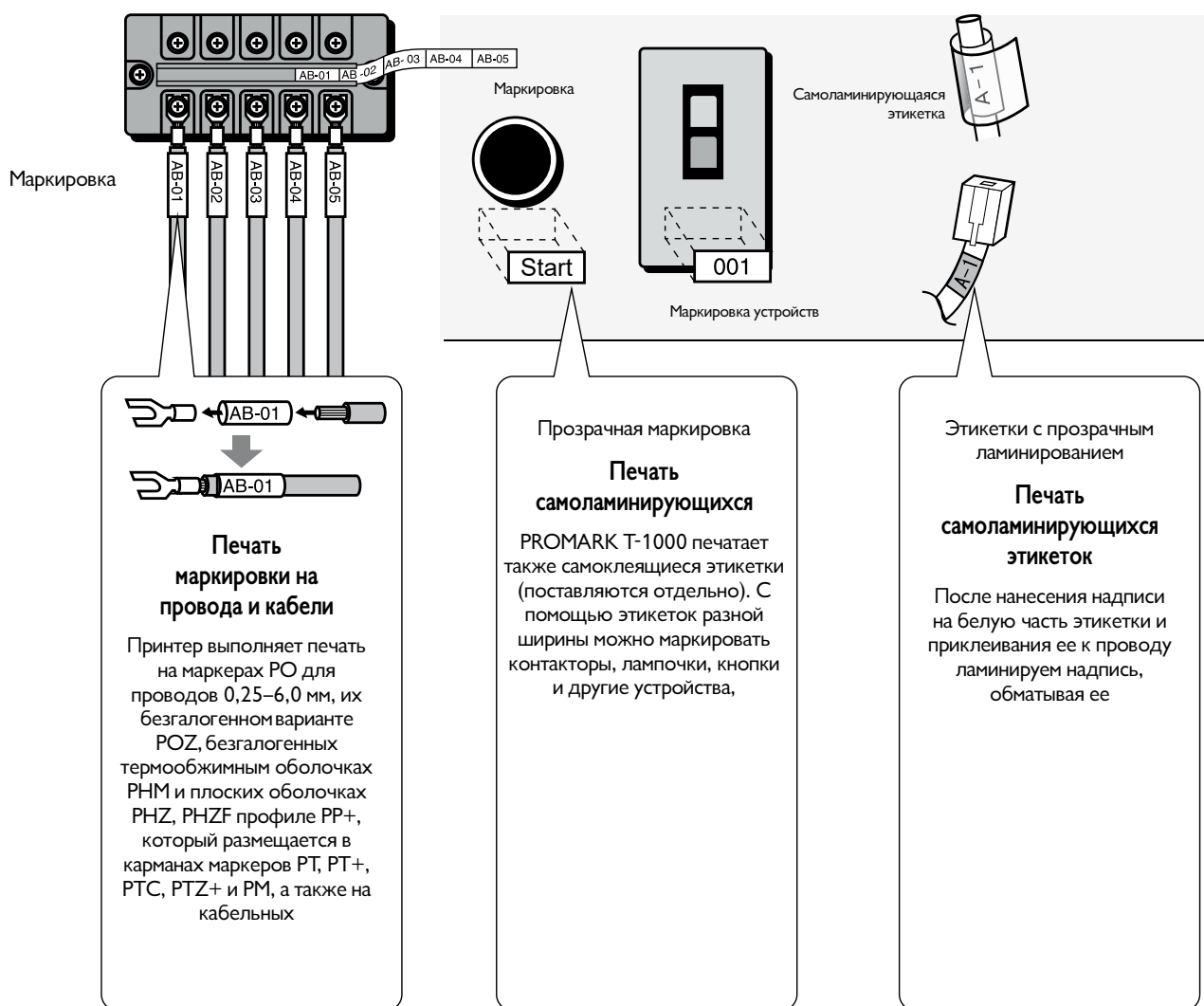

ГАРАНТИЯ ПРОИЗВОДИТЕЛЯ

Используйте исключительно материалы и настройки, рекомендуемые компанией Partex Marking Systems.

Использование других материалов может привести к поломке устройства и потере гарантии.

Перечень маркеров для нанесения печатных надписей находится на странице 142-145.

Рекомендованные настройки шрифтов находятся на странице 154.

Основные преимущества

1 Занимает мало места, прост в переноске

Учитывая небольшие размеры: 250 мм (шир.) x 300 мм (дл.) x 85 мм (выс.) принтер весит неполные 2 килограмма, благодаря чему его легко перемещать и использовать в нестандартных местах и условиях. Кроме того, принтер увеличивает эффективность работы.

2 Быстрое нанесение надписей

Стандартная производительность – 30 маркеров в минуту*. При выставлении большей скорости принтер легко напечатает 35 маркеров в минуту.**

*Маркер длиной 20 мм, содержащий 5 символов, с надрезом. ** Относится только к печати на профилях.

3 Наносит печатные надписи на разные профили фирмы Partex.

Принтер наносит печатные надписи на профили PARTEX: PO, изготовленные из ПВХ, безгалогенные профили POZ, термообжимные оболочки PHZ, плоские безгалогенные оболочки PHZF, профиль PP+ высотой 4,6, 6,3, 9,0 и 11.0 мм, самоклеящийся профиль PPA+, маркер PO-068, а также на самоклеящиеся и самоламинирующиеся этикетки.

4 Широкий выбор дополнительных инструментов обеспечивает отличные дополнительные возможности.

Функциональность принтера можно расширить, установив различные дополнительные инструменты, такие как: подогреватель профилей, благодаря которому возможна работа при низкой температуре (5 °C), автоматический подающий механизм для профилей, обеспечивающий стабильный и точную печатную надпись на профиле, который подается с катушки, набор для подключения к ПК, который позволяет выполнять печать текста с компьютера через USB-порт.

5 Многочисленные функции, которыми не располагают другие портативные принтеры

Содержит различные стандартные функции, такие как: настройка размера символов, расстояния между ними и полями, возможность записи множества файлов, – сложно поверить, что все это поместилось в таком небольшом устройстве.

Содержание

Краткое руководство по эксплуатации принтера	6		
Руководство по безопасности	10		
Объяснение символов	16		
Часть 1. Перед началом работы (Подготовка)			
1.1 Названия и функции деталей устройства	18		
Основной прибор	18		
Жидкокристаллический дисплей	20		
Клавиатура	22		
1.2 Подключение источника питания	24		
 Форма вилки зависит от страны использования			
1.2 Подключение принтера к компьютеру	26		
Часть 2. Основные операции			
2.1 Печать на профилях	28		
Подготовка 1 Установка кассеты	28		
Подготовка 2 Установка профиля	30		
Подготовка 3 Включение питания	31		
Шаг 1 Ввод текста	32		
Шаг 2 Печать	35		
2.2 Печать на профилях			
Подготовка 1 Установка кассеты	28		
Подготовка 2 Установка профиля	30		
Подготовка 3 Включение питания	31		
Шаг 1 Ввод текста	32		
Шаг 2 Печать	35		
2.2 Печать на профилях, которые подаются с кассет	36		
Подготовка 1 Установка кассеты	36		
Подготовка 2 Включение питания	39		
Шаг 1 Ввод текста	40		
Шаг 2 Печать	42		
2.3 Печать на самоламинирующей ленте	43		
Подготовка 1 Установка кассеты	43		
Подготовка 2 Установка кассеты с самоламинирующей лентой	44		
Подготовка 3 Включение питания	45		
Шаг 1 Ввод текста	46		
Шаг 2 Печать	46		
2.4 Печать на пластинках	48		
Подготовка 1 Установка кассеты	48		
Подготовка 2 Установка пластинки	50		
Подготовка 3 Включение питания	51		
Шаг 1 Ввод текста	52		
Шаг 2 Печать	55		
Часть 3. Ввод текста			
3.1 Ввод знаков	58		
Ввод знаков	58		
3.2 Ввод символов	59		
Ввод символов	59		
3.3 Удаление знаков. Создание новых страниц, передвижение курсора			
Удаление или изменение знаков	61		
Удаление всего текста	62		
Режим вставки и замены	63		
Создание новой страницы	64		
Перемещение курсора	65		

4.1 Изменение знаков и количества строчек текста	68	4.6 Другие операции	118
Изменение размера знаков	68	Выход профиля из принтера	118
Изменение расстояния между знаками	69	Изменение контрастности дисплея	120
Добавление подчеркивания для «6» и «9»	70	Выключение звука	121
Добавление обрамления знаков	71	Отключение режима возврата профилей	
Печать в две строчки	72	PHM CLEAR	121
4.2 Редактирование страниц	74	Выбор языка	122
Страницы	74	Восстановление исходных установок	122
Копирование и вставка страниц	75	5.1 Если застрянут профиль или самоклеящаяся этикетка	124
Вырезание и вставка страниц	77	Что делать, если застрянет профиль, а на дисплее появится надпись «Зажеванный материал»	124
Вставка страниц	79	Что делать, если застрянет профиль, а на дисплее не появится надпись «Зажеванный материал»	126
Удаление страниц	80	Что делать, если профиль или лента не выдвигается / не заряжается	128
Разделение страниц	81	5.2 Что делать, если нож не режет профили	130
Соединение страниц	83	Изменение глубины обрезки	130
4.3 Сохранение, загрузка и удаление данных	85	Уменьшение скорости обрезки	130
Файлы и папки	85	5.3 Замена ножа	132
Сохранение данных	86	5.4 Замена кассет	136
Загрузка данных	88	Замена кассеты с красящей лентой	136
Удаление данных	90	Замена кассеты с самоклеящейся этикеткой	137
Изменение названия папки	92	5.5 Обслуживание	138
4.4 Различные функции печати	94	Очистка принтера	138
Количество копий и диапазон печати	94	Очистка подающих роликов	138
Изменение положения текста	97	Очистка печатающей головки	140
Изменение длины маркера и выравнивания текста	99	Очистка / замена комплекта для очистки направляющих профилей	140
Повторяющаяся печать одной страницы (Continuous Print)	103		
Печать текста с последовательностями (Numbering print)	105		
Выравнивание текста по вертикали и горизонтали	108		
Печать разделительной линии	110		
Печать маркеров малой длины	111		
Печать с выравниванием текста и центрированием линии	112		
Установка плотности печати	113		
Печать с повышенной скоростью	114		
4.5 Изменение метода обрезки	115		
Нарезка и полная обрезка	115		
Выключение нанесения надрезов	115		
Выполнение полной обрезки после указанного количества сегментов	117		

Часть 6. Дополнительная информация

6.1 Материалы для нанесения печатных надписей и дополнительные элементы	142
Материалы для нанесения печатных надписей	142
Дополнительные элементы	143
6.2 Список сообщений	147
6.3 Устранение поломок	149
6.4 Список символов	151
6.5 Список функций	152
6.6 Техническая информация	153
6.7 Рекомендуемые настройки шрифтов	154
6.8 Условия гарантии	155

Объяснение символов

Ниже приведены пояснения символов, которые применяются в данной инструкции.



Предостережение

Сигнализирует ситуацию, в которой неосторожное обращение с устройством может привести к травмированию или смерти. Всегда внимательно относитесь к предостережениям.



Осторожно!

Сигнализирует ситуацию, в которой неосторожное обращение с устройством может привести к травмированию или повреждению принтера. Для собственной безопасности всегда внимательно соблюдайте меры предосторожности.



Примечание

Обозначает информацию, которую следует учесть в процессе эксплуатации принтера.



Memo

Напоминание

Обозначает полезную или дополнительную информацию. Прочитайте эту информацию, чтобы иметь возможность обратиться к ней при необходимости.



Наконечник

Указание

Обозначает полезные указания.



Ссылка на страницу

Обозначает ссылку на страницу с информацией о специфической операции.



Клавиатура

Обозначает клавишу, которую следует нажать на клавиатуре.

Руководство по безопасности

С целью безопасной эксплуатации принтера следует ознакомиться с данным руководством по безопасности.



Форма вилки зависит от страны использования.



Предостережение

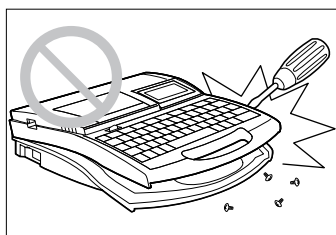

Не разбирайте и не переделывайте принтер

Разборка или переделка принтера может привести к возгоранию или вызвать повреждение устройства.

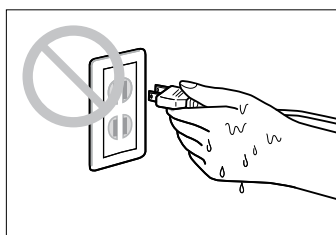

Не касайтесь провода питания мокрыми руками.

Не следует вставлять или вынимать вилку питания мокрыми руками. Это может привести к поражению током.

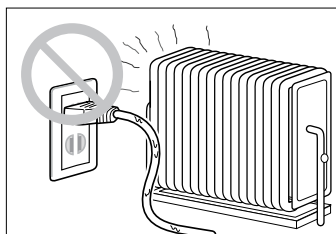

Не следует размещать устройство возле обогревательных приборов.

Не следует размещать принтер или провод питания вблизи обогревательных приборов. Это может привести к тому, что устройство или провод расплавятся, что может стать причиной поражения током.

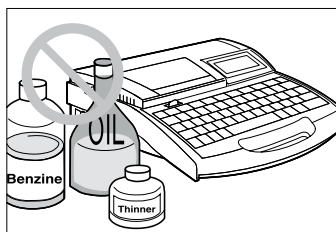

Держать вдали от растворителей и т. д.

Не следует хранить принтер вблизи от растворителей или других легковоспламеняющихся жидкостей. Растворитель может вступить в реакцию с электрическими компонентами принтера и вызвать пожар или поражение током.

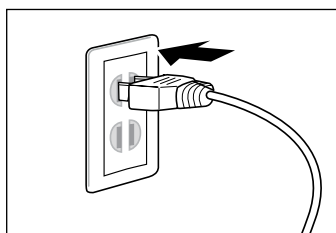

Следует надежно вставлять вилку в розетку.

Следует удостовериться, что вилка питания правильно вставлена в розетку. Неправильное подключение может вызвать возгорание или привести к поражению током.

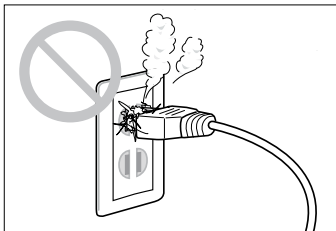

Следует проверять чистоту вилки.

Периодически следует чистить вилку питания. Грязь, пыль и сажа, которые накапливаются на вилке, могут накапливать влагу, создавая тем самым изоляцию, которая может привести к возгоранию.

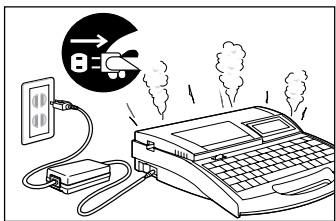

При ненормальной работе принтера следует остановить печать.

Если из принтера начнет идти дым или исходить странный запах, нужно выключить его, вынуть вилку из розетки и обратиться к ближайшему дилеру, и обратиться к ближайшему дилеру. Если принтер не функционирует должным образом, продолжение работы может привести к возгоранию или поражению током.

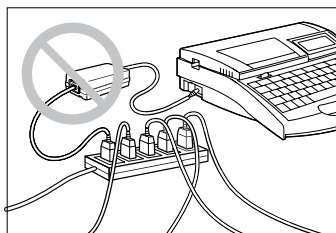

Не подключайте принтер к разветвителям или планкам с несколькими розетками

Не следует подключать принтер к разветвителям или блокам с несколькими розетками. Это может привести к поражению током или вызвать пожар.

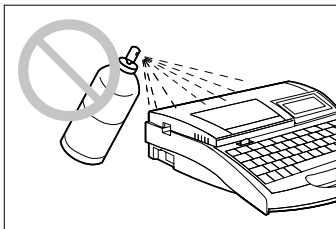

Не применяйте аэрозоли вблизи принтера.

Не следует применять аэрозоли легковоспламеняющихся жидкостей. Распыленная жидкость может попасть во внутренние части принтера и привести к поражению током или возникновению пожара.

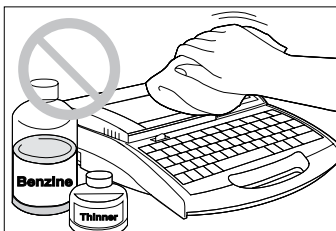

Не чистите принтер растворителем.

При необходимости удалите пыль с устройства с помощью влажной отжатой марлевой ткани. Никогда не применяйте для очистки легковоспламеняющиеся растворители, такие как, например, бензин. Жидкость может попасть внутрь принтера и вызвать пожар или поражение током.

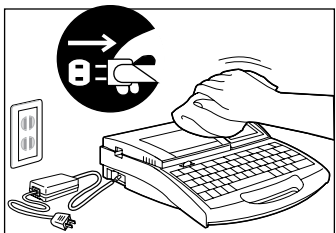

Во время очистки устройство следует выключить.

Перед началом очистки принтера, следует выключить устройство и вынуть вилку из розетки. При оставлении принтера в подключенном состоянии он может нечаянно включиться, что может стать причиной травмирования пользователя.

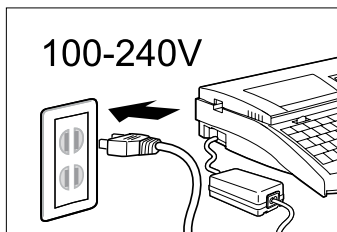

Для питания принтера следует использовать переменный ток напряжением 100–240 В.

Подача на устройство тока напряжения, отличного от указанного на блоке питания, может привести к поражению током или повреждению устройства.

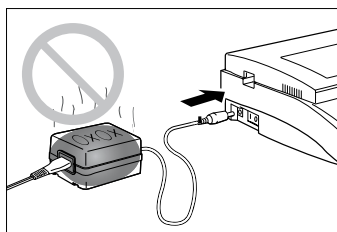

Используйте исключительно блок питания, который входит в комплект поставки.

Следует удостовериться, что вы используете блок питания (N14584), который входит в комплект поставки принтера. Применение другого блока питания может привести к повреждению принтера или к опасному перегреву устройства.

При появлении атмосферных разрядов в окружающей среде нужно отключить блок питания от источника питания.



Осторожно

Средства безопасности

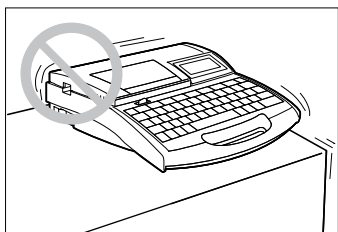

Не ставьте устройство на нестабильные поверхности.

Не ставьте устройство на нестабильное основание и на поверхности, которые подвергаются вибрации. Устройство может упасть или перевернуться, что может причинить травму.

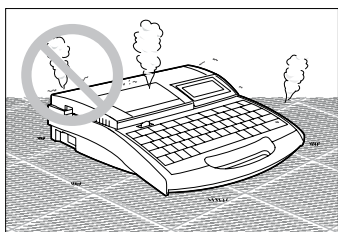

Не ставьте принтер на ковер.

Не ставьте принтер непосредственно на ковер или ковровое покрытие. Волокна и пыль с ковра могут попасть внутрь устройства и вызвать пожар.

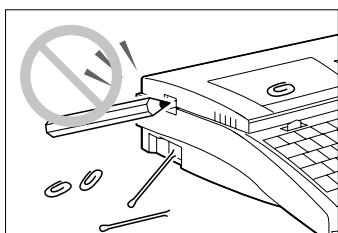

Не вкладывайте в принтер посторонние предметы.

Не вкладывайте посторонние предметы на открытые части принтера: слот канала обработки и область резца. Это может привести к повреждению устройства или травмированию пользователя.

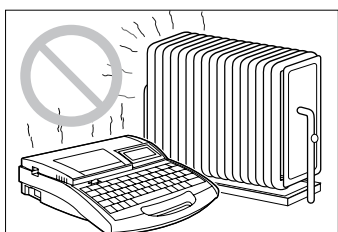

Оберегайте устройство от пыли и влаги.

Не используйте и не храните устройство в горячей или влажной среде, в местах воздействия прямых солнечных лучей или возле открытого пламени. Несоблюдение вышеуказанных правил может привести к поражению током.

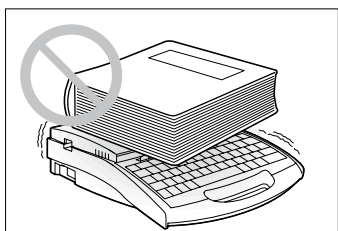

Не ставьте тяжелые предметы на принтер.

Не ставьте тяжелые предметы на принтер. Это может привести к повреждению принтера.

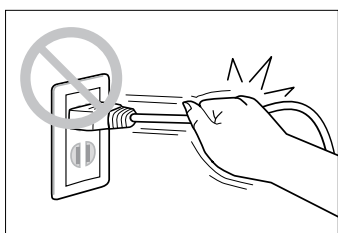

Осторожно обращайтесь с блоком питания.

Во время извлечения вилки из розетки не тяните за шнур, возьмитесь за вилку! Извлечение вилки за шнур может привести к его повреждению, что в дальнейшем может вызвать пожар или поражение током. Кроме того, перед отключением питания следует удостовериться, что переключатель принтера находится в положении «OFF».

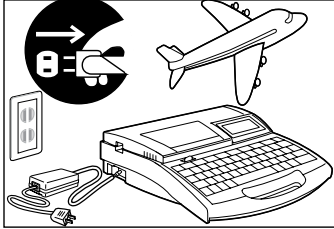

Выньте вилку питания, если вы не пользуетесь принтером.

Выньте вилку питания из розетки, если вы не планируете использовать принтер в течение долгого времени. В противном случае может произойти рассеивание энергии из-за накопившейся пыли.

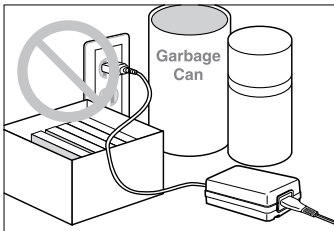

Не загромождайте блок питания.

Не ставьте различные предметы возле розетки, чтобы у вас была возможность быстро отключить шнур питания при внезапной опасности. Отсутствие возможности быстро вынуть вилку в случае опасности может привести к поражению током или вызвать пожар.

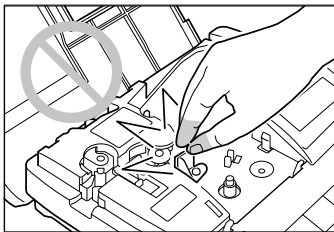

Не касайтесь печатающей головки.

Не касайтесь печатающей головки во время печати и сразу же по окончании печати. Это может привести к ожогу.

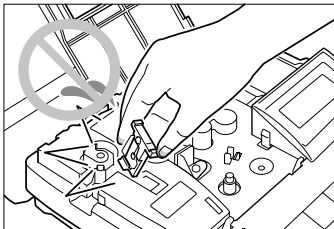

Не касайтесь острия ножа.

Устройство имеет встроенный резец. Чтобы избежать травмы, следует внимательно прочитать данное руководство и очень осторожно обращаться с ножом.

Все эксплуатационные материалы, такие как красящие ленты, наборы для очистки, профили и т. д., следует хранить в недоступном для детей месте. Во время переноски принтера следует надежно держать его за ручку.

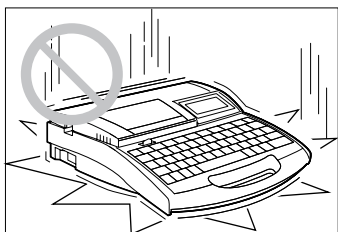

Следует осторожно обращаться с принтером.

Не подвергайте принтер сильным ударам. Это может привести к повреждению устройства.



Следует также деликатно обращаться с клавиатурой.

Во время ввода текста не следует слишком сильно нажимать клавиши на клавиатуре. Слишком сильные нажатия на клавиши могут повредить клавиатуру.

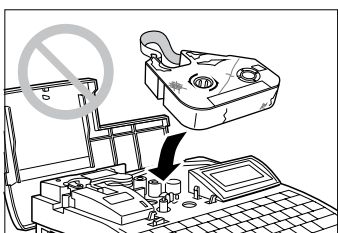

Не используйте израсходованные красящие и самоклеящиеся ленты.

Не пытайтесь использовать старые изношенные ленты и термотрансферные ленты (рибоны). Это может повредить принтер.

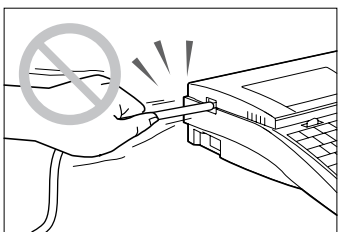

Не пытайтесь вытащить профиль с применением силы.

Не тяните за профиль или ленту во время печати. Это может привести к нанесению надписи плохого качества или некорректной работе устройства.

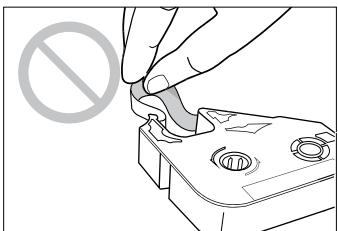

Не касайтесь красящей ленты.

Не касайтесь красящей ленты руками. Масло, которое находится на них, может привести к распечатке низкого качества.

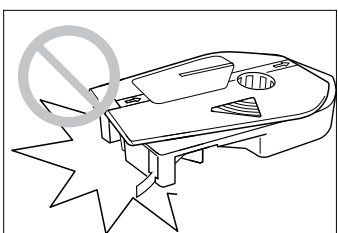

Используйте исключительно оригинальные кассеты.

Используйте исключительно рекомендованные красящие ленты, направляющие для профилей и т. д. Никогда не разбирайте кассеты и не используйте израсходованную красящую ленту. Это может привести к распечатке низкого качества или повреждению деталей принтера.

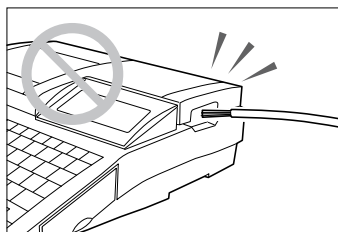

Не вкладывайте провода в принтер.

Принтер предназначен для печати на трубках или лентах фирмы Partex. Устройство не предназначено для непосредственной печати на проводах или кабелях. Поэтому не пытайтесь вложить их в принтер. Это может привести к его поломке.

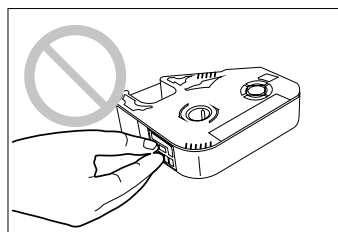

Не касайтесь соединения на кассете с красящей лентой

Не касайтесь соединения (металлическая часть) на кассете с красящей лентой. Это может привести к ошибке считывания данных с кассеты.

Не оставляйте принтер без использования на длительное время (например, в автомобиле).

Краткое руководство по эксплуатации принтера

В этом разделе приведена основная информация для тех, кто хочет быстро приступить к печати. Несмотря на то что принтер располагает различными функциями, в этом разделе описаны лишь основные операции, такие как установка аксессуаров,

Установка аксессуаров

- 1 Удостоверьтесь, что принтер выключен.

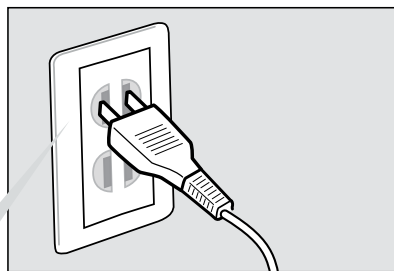
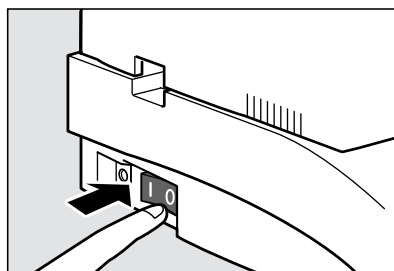

Сетевая розетка

 Форма вилки зависит от страны использования.

Крышка

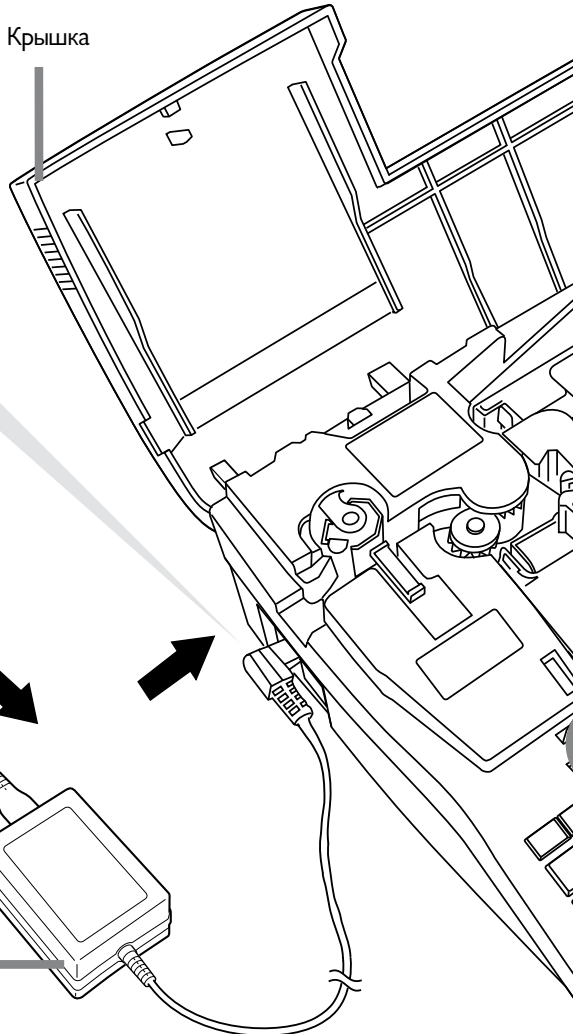

- 2 Подключите блок питания (N14584).

- 3 Поднимите крышку.

- 4 Установка красящей ленты.

Удалите картонную заглушку и легким движением пальца натяните красящую ленту, затем вложите кассету в принтер.

ОСТОРОЖНО! Не касайтесь соединения на кассете с красящей лентой. Не касайтесь соединения (металлическая часть) на кассете с красящей

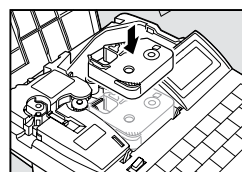
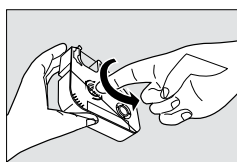
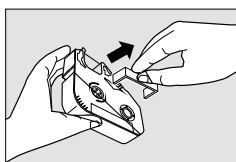

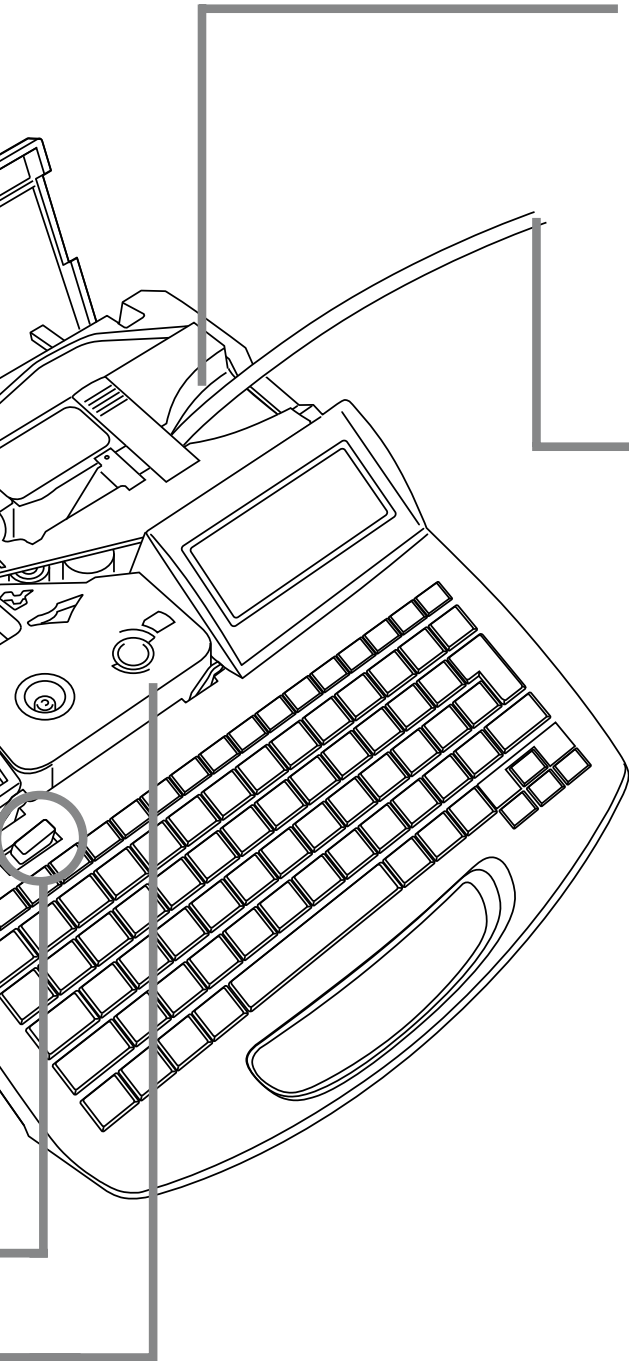

5 Установите направляющую для профилей.

Вставьте крючки направляющей в отверстия принтера. Вдавите направляющую на свое место – вы должны услышать щелчок.

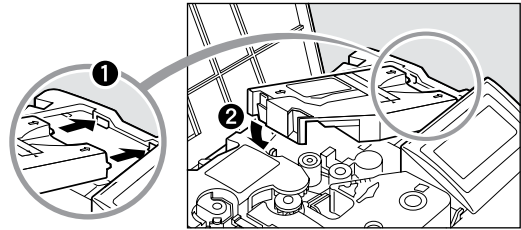

6 Подача профиля.

Подавайте профиль, пока его конец не коснется подающего ролика 2.

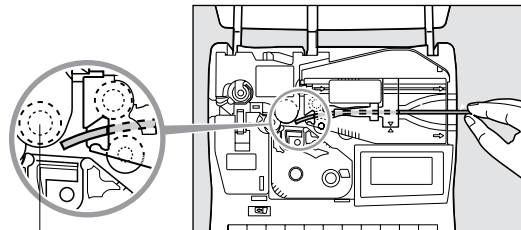

Подающий ролик 2

Введите профиль, как показано на рисунке (загибом вниз). Профиль введенный другим способом может застрять в принтере.

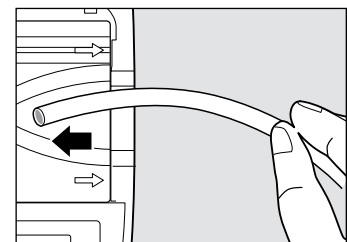

Включите питание.

7 Закройте крышку.

8 Нажмите кнопку включения принтера.

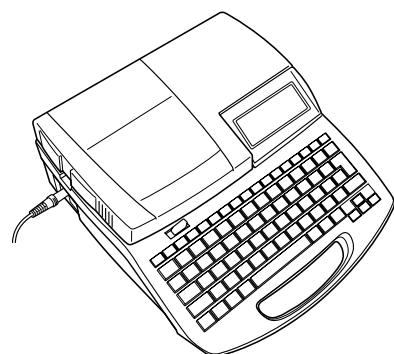
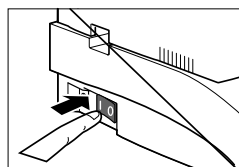

Ввод текста

[Пример] Печать «С-2» на профиле РО-05.

Результат

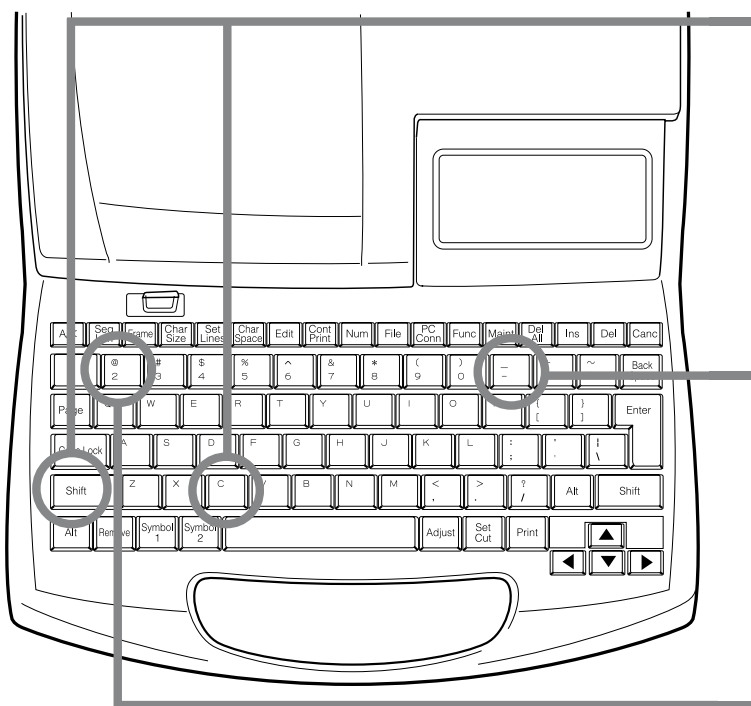
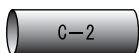

9 Придерживая [Shift], нажмите [C]

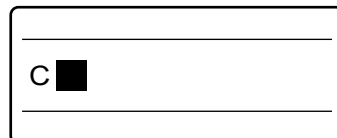

10 Нажмите [-].

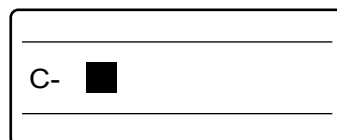

11 Нажмите [2].

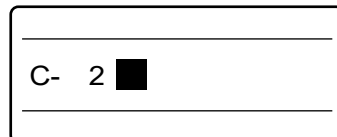

Если вы по ошибке ввели не тот символ, например вместо «С-2» вы ошибочно ввели «С=2».

1 Нажмите [◀] и [▶] и переместите курсор на цифру 2.

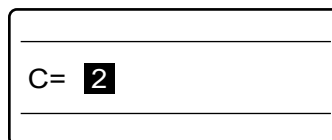

2 Нажмите [Back Space].
Знак "=" исчезает.

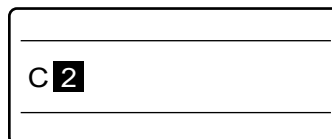

3 Нажмите [-].

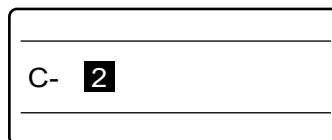

Печать

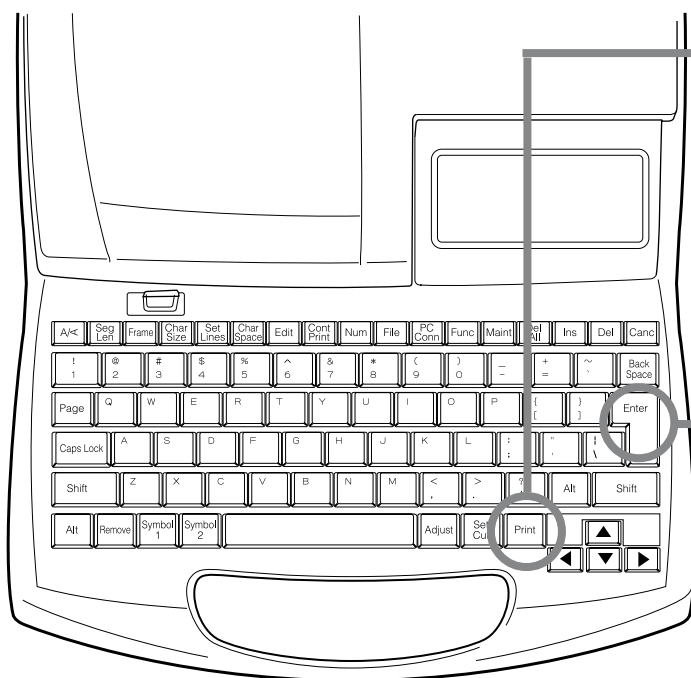

- 12** Нажмите [Print].
Удостоверьтесь, что вы выбрали соответствующий профиль.

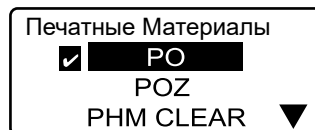

Если в принтере не будет кассеты с красящей лентой, появится сообщение «Отсутствие картриджа с цветной лентой».

Сообщение «Отсутствие инфо о ленте. Невозможно показать кол. ленты. Нажми любую кнопку» появляется, если невозможно считать информацию о ленте, например из-за повреждения кассеты. Если вы увидите сообщение, указанное на рисунке выше, поступайте согласно инструкции.

- 13** Нажмите [Enter].
Удостоверьтесь, что вы выбрали размер PO-05.

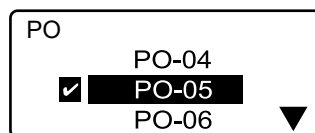

- 14** Нажмите [Enter].
Удостоверьтесь, что вы выбрали количество

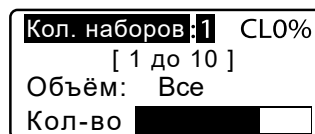

- 15** Нажмите [Enter].
Профиль автоматически втягивается в принтер, и начинается печать. Когда печать закончится, профиль будет автоматически обрезан.

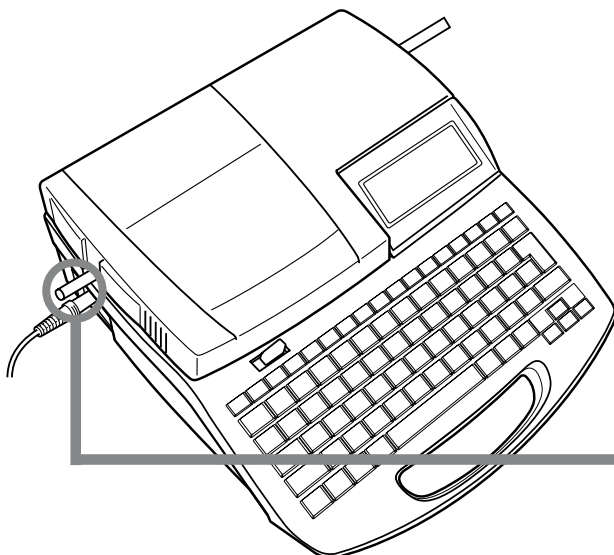
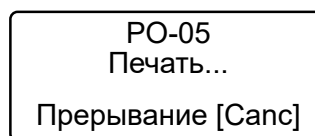

- 16** Извлеките профиль с надписью.

Часть 1

Перед началом работы

В этот разделе описан процесс подготовки и приведена информация, которую следует знать перед началом печати текста.

1.1 Названия и функции деталей устройства	18
Основной прибор	18
Жидкокристаллический дисплей	20
Клавиатура	22
1.2 Подключение источника питания	24
1.2 Подключение принтера к компьютеру	26

1.1 Названия и функции

Основной прибор

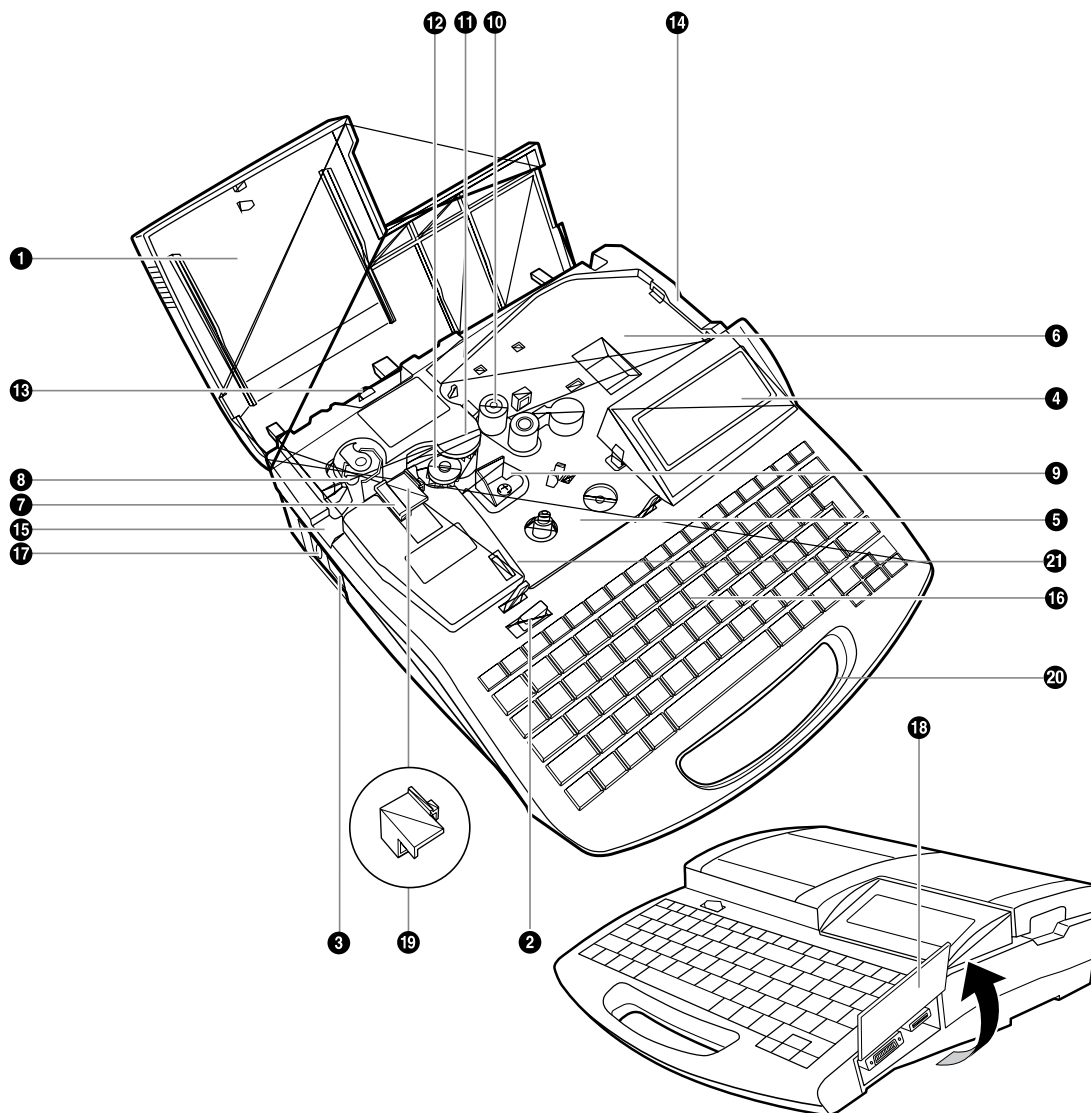

*Удаление направляющей для самоламинирующейся ленты

Чтобы печатать на других носителях, уберите направляющую для самоламинирующейся **19**.

1. Извлеките нож.

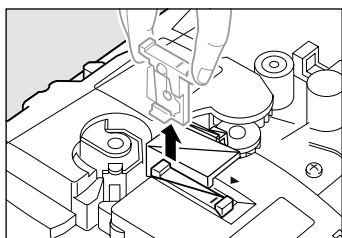

2. Извлеките направляющую для самоламинирующейся

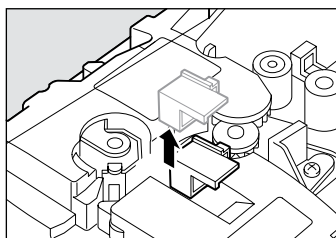

3. Вставьте нож.

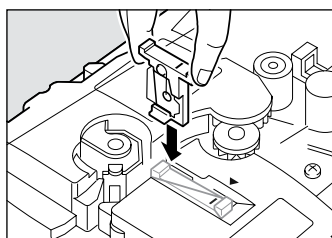

1 Крышка

Откройте эту крышку, если вы желаете установить кассету или профиль.

2 Разблокировка крышки

Чтобы открыть крышку, переместите этот рычаг влево.

3 Включатель

Используйте этот включатель для того, чтобы включить и выключить принтер. Переместите включатель в положение «I», чтобы включить принтер. Для выключения переместите включатель в положение «O».

4 Жидкокристаллический дисплей

Отображает вводимый текст и информацию об установках.

5 Держатель красящей кассеты

Здесь установите кассету с красящей лентой.

6 Место направляющей для профилей и кассет с самоклеящимися лентами

Здесь установите направляющую для профилей или кассеты с самоклеящимися лентами.

7 Нож

Нож автоматически обрезает подаваемый профиль. Нож – это сменный элемент.

8 Ограничитель ножа

Это ограничитель ножа для нанесения надрезов и обрезки профиля с печатной надписью. При замене ножа следует также заменить его ограничитель (поставляется в одном комплекте с ножом).

9 Печатающая головка

Устройство наносит печатную надпись посредством разогрева красящей ленты. Поэтому головка очень разогревается во время печати и сразу же после нее.

10 Подающий ролик 1

Этот ролик подает профиль к печатающей головке.

11 Подающий ролик 2

Этот ролик подает профиль после печатающей головки дальше.

12 Подающий ролик 3

Этот ролик подает профиль к ножу.

13 Рычаг замедления подающего ролика 3

Переместите рычаг вправо, чтобы замедлить подающий ролик 3. Используйте этот рычаг, чтобы вытащить застрявший профиль.

14 Место подачи носителей

Вставьте сюда трубку ПВХ или термообжимную оболочку (после установки направляющей для профилей).

15 Место выхода носителей

Отсюда выходят распечатанные маркеры.

16 Клавиатура

Служит для ввода текста и настройки параметров распечатки маркеров.

17 Разъем для блока питания переменного тока

Сюда следует подключить штекер блока питания переменного тока.

Крышка соединения

18 Поднимите эту крышку, чтобы подключить USB-провод к компьютеру и/или автоматический подающий механизм для профилей (при необходимости).

Направляющая для самоламинирующейся ленты

19 Эту направляющую необходимо устанавливать при печати на самоламинирующейся ленте. Уберите эту направляющую при печати на других профилях.

Ручка

Используйте эту ручку при переноске принтера.

20

Считыватель красящей ленты

Считывает информацию с кассеты с красящей лентой.

21

Не касайтесь считывателя.

Жидкокристаллический дисплей

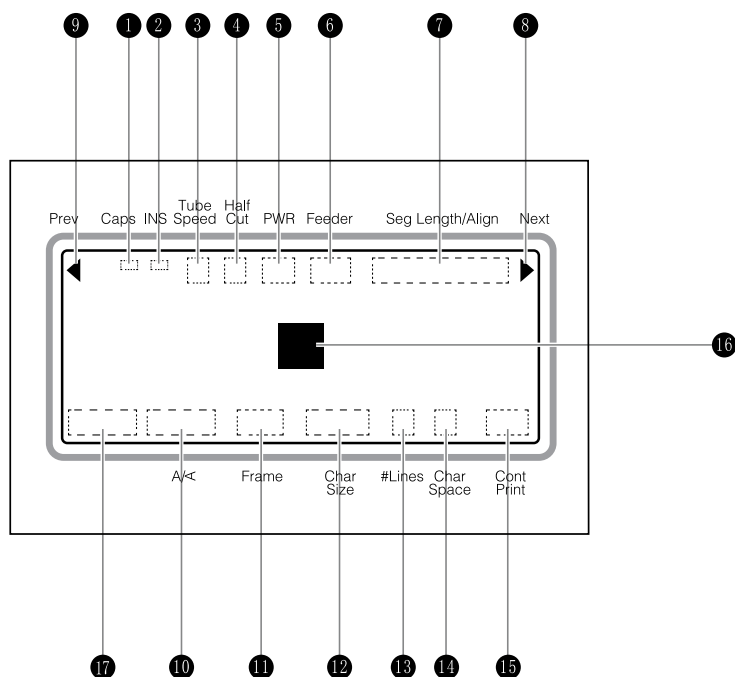

1 Caps Lock

Сигнализирует нажатие клавиши Caps Lock.

■ : Активировано, все вводимые буквы будут прописными.

(отсутствие индикатора): Нормально (не активировано)

2 Индикатор вставки/замены

Сигнализирует, какой из режимов (вставки или замены) активирован.

■ : Режим вставки (Insert)

(отсутствие индикатора): Режим замены (Overwrite)

3 Индикатор скорости печати профилей

Показывает, какая из скоростей обработки профилей была выбрана:

N : Normal (Обычная)

H : High (Высокая)

4 Индикатор включения нареза профилей

Сигнализирует, что выбран режим нарезки профилей для отдельной операции, причем надписи наносятся на отдельные маркеры, которые затем обрезаются по отдельности.

Режим нарезки выбираем после нажатия клавиши [Set Cut]

✂ : Half cut. (Надрез – до половины)

| : Без надреза, наносится только сплошная линия, которая указывает, где следует обрезать

⋮ : Без надреза, наносится только прерывистая линия, которая указывает, где следует обрезать профиль ножницами.

(Отсутствие индикатора): Без надреза, без нанесения линии.

5 Индикатор питания

Сигнализирует правильное подключение блока питания к принтеру.

⚡ : Блок питания переменного тока

6 Подающий механизм для профилей

Сигнализирует установку подающего механизма для профилей.

7 Индикатор длины, выравнивания и поля

Показывает длину отдельного маркера (Seq Length), выравнивание текста (Align) по левой стороне или по центру и значение поля (Margin) от левого края маркера.

8 Индикатор следующей страницы

Сигнализирует наличие следующей страницы после той, что отображается в настоящее время.

9 Индикатор предыдущей страницы

Сигнализирует наличие страницы перед той, что отображается в настоящее время.

10 Индикатор положения текста

Сигнализирует выбранное положение текста: Horizontal – горизонтальное, Vertical – вертикальное или Verical/Horizontal – вертикально по рядам

H/H: В рядах

V/V: Горизонтально

V/H: Вертикально по рядам

11 Индикатор оформления

Сигнализирует, что было выбрано оформление вокруг печатаемого текста.

12 Индикатор размера символа

Сигнализирует выбранный размер печатаемого знака. Если выбрана ширина знака 50 %, возле знака появляется ■

13 индикатор количества строчек текста.

Сигнализирует выбор количества строчек печатаемого текста: одна, две или три строчки текста.

14 Индикатор промежутков между знаками

Сигнализирует выбранный промежуток между знаками.

N(Narrow): Стандартные промежутки между знаками

M(Medium): Умеренные промежутки между знаками
(примерно 0,5 мм между знаками)

W(Wide): Широкие промежутки между знаками
(примерно 1,0 мм между знаками)

15 Индикатор повторной распечатки

Сигнализирует, сколько раз будет распечатана текущая страница.

16 Курсор

Курсор выступает в форме квадрата (■). Текст вводится на месте курсора.

17 Индикатор режима клавиатуры

Указывает выбранный режим клавиатуры

EN: английский режим

RU: русский режим

*T-1000c

Клавиатура

*T-1000

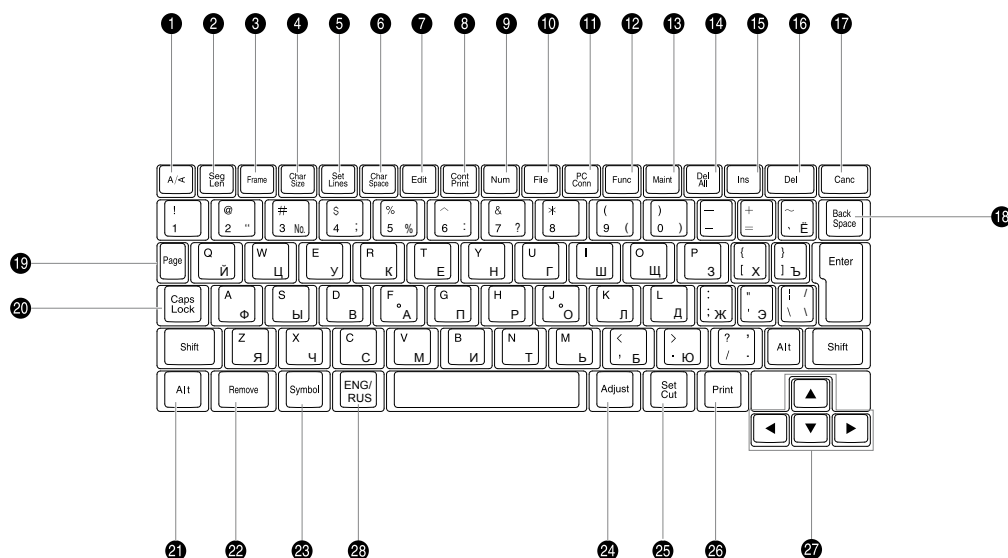

*T-1000C

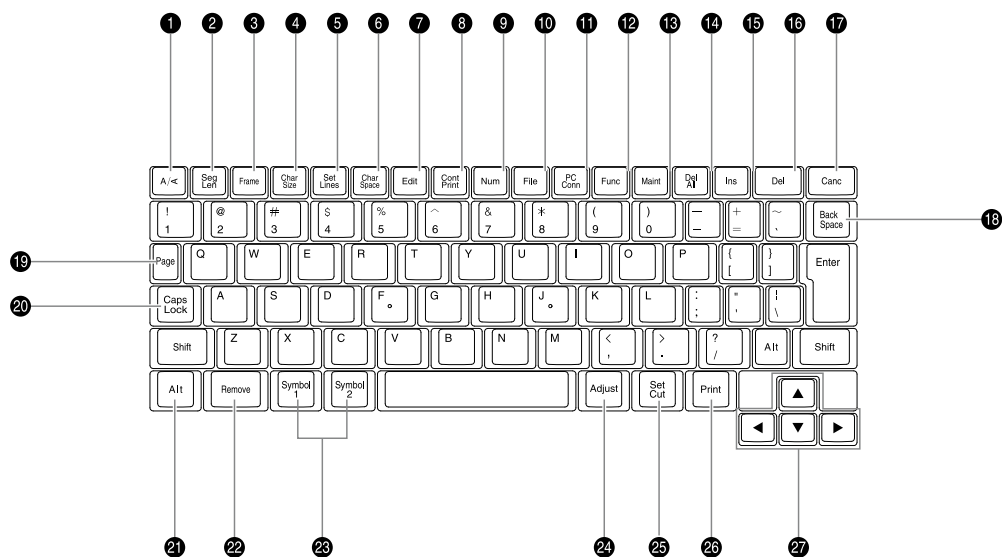

- 1** [A/←] (☞ страница 97)
Используйте эту клавишу для изменения положения текста.
- 2** [Seg Len] (☞ страница 111)
Используйте эту клавишу для изменения: длины маркера (длины муфты или одной ленты), выравнивания текста (по левой стороне или по центру) и поля.
- 3** [Frame] (☞ страница 71)
Используйте эту клавишу, чтобы добавить обрамление текста.
- 4** [Char Size] (☞ страница 68)
Используйте эту клавишу, чтобы изменить размер символа.
- 5** [Char Space] (☞ страница 69)
Используйте эту клавишу, чтобы изменить расстояние между символами.
- 6** [Edit] (☞ страницы от 74 по 84)
Используйте эту клавишу, чтобы добавить, удалить, копировать, вырезать или вставить страницу.
- 7** [Cont Print] (☞ страница 103)
Используйте эту клавишу, чтобы установить количество копий данного маркера (повторяемая распечатка).
- 8** [Set Lines] (☞ страница 72)
Используйте эту клавишу, чтобы изменить количество строчек текста: одна, две или три строчки.

- 9 [Num]** (☞ страница 105)
Используйте эту клавишу, чтобы напечатать цифровую или буквенную последовательность (печатать последовательности).
- 10 [File]** (☞ страницы от 85 по 93)
Используйте эту клавишу, чтобы сохранить введенные данные или считать данные с памяти.
- 11 [PC Conn]**
Нажмите эту клавишу во время управления принтером с компьютера. Чтобы воспользоваться этой функцией, необходимо располагать проводом для соединения с ПК и программным обеспечением.
- 12 [Func]**
Используйте эту клавишу для:
установки плотности печати (☞ страница 110 и 113)
установки скорости печати (☞ страница 114)
Используйте эту клавишу для выбора языка меню (☞ страница 122)
установки звука для операции (☞ страница 121)
установки Выбор языка (☞ страница 122)
- 13 [Maint]**
Используйте эту кнопку, чтобы двигаться вперед профилей И назад (☞ страница 126), замена лезвия (☞ страница 131), установки силы полной обрезки профилей и лент (страница 128).
- 14 [Del All]** (☞ страницы 62 и 119)
Используйте эту клавишу, чтобы удалить весь введенный текст или для удаления текста и восстановления настроек по умолчанию.
- 15 [Ins]** (☞ страница 63)
Используйте эту клавишу, чтобы изменить режим вставки или замены.
- 16 [Del]**
Используйте эту клавишу, чтобы удалить введенный символ. При нажатии этой клавиши будет удален знак после курсора.
- 17 [Canc]**
Используйте эту клавишу, чтобы вернуться в предыдущее меню или остановить процесс печати. Если на экране появилось диалоговое окно, нажмите клавишу [Canc], придерживая [Shift], чтобы вернуться к окну ввода текста. Чтобы немедленно прервать процесс печати, не дожидаясь окончания печати или обрезки, нажмите эту клавишу до получения звукового сигнала.
- 18 [Back Space]**
Используйте эту клавишу для удаления введенных символов. Каждое нажатие этой клавиши удаляет знак перед курсором.
- 19 [Page]**
Используйте эту клавишу, чтобы узнать, какая страница отображается в настоящий момент. Одновременно отображается объем свободной памяти.
- 20 [Caps Lock]**
Нажмите эту клавишу, чтобы изменить тип вводимых букв: прописные или строчные.
- 21 [Alt]**
Используйте эту клавишу, чтобы ввести или удалить символы.
- 22 [Remove]** (☞ страница 118)
Используйте эту клавишу, чтобы выдвинуть профиль.
- 23 [Symbol]** (☞ страница 59)
Используйте эту клавишу, чтобы ввести символы.
[Symbol 1], [Symbol 2] (☞ страница 59)
Используйте эту клавишу, чтобы ввести символы.
- 24 [Adjust]**
Используйте эту клавишу для: выравнивания положение текста (☞ страница 108), установки глубины и скорости нанесения надрезов и полной обрезки (страницы 130 и 132) и т. д.
- 25 [Set Cut]** (☞ страницы 116 и 117)
Используйте эту клавишу, чтобы включить/выключить нанесение надрезов и определить момент полной обрезки.
- 26 [Print]**
Используйте эту клавишу, чтобы напечатать текст на вставленном в принтер профиле.
- 27 Клавиши курсора**
Используйте эти клавиши для выбора пункта в меню принтера и перемещения курсора по вводимому тексту. Использование этих клавиш с зажатой клавишей [Shift] приведет к переходу на следующую или предыдущую страницу.
- 28 [ENG/RUS]**
Используйте эту клавишу, чтобы изменить режим ввода на английском и русском языке.

1.2 Подключение источника питания

- 1 Удостоверьтесь, что принтер выключен.

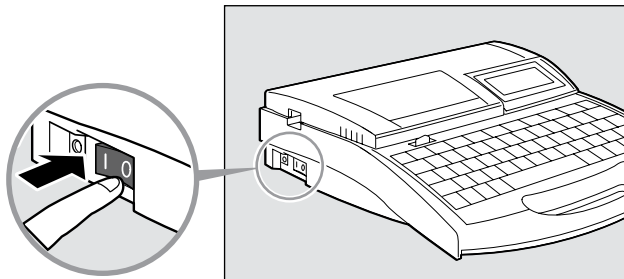

- 2 Подключите шнур питания к блоку питания (N14584).
Надежно закрепите вилку.

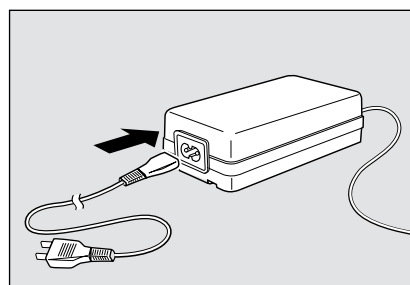

- 3 Подключите блок питания к принтеру.

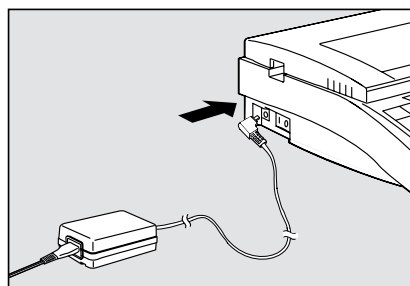

- 4 Вставьте вилку шнура в розетку питания переменного тока напряжением
100–240 В.
Надежно закрепите вилку

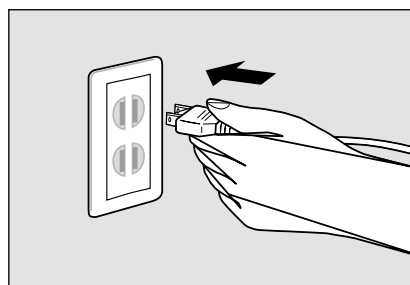

Форма вилки зависит от страны использования.

**Не касайтесь провода питания мокрыми руками.**

Не следует вставлять или вынимать вилку питания мокрыми руками. Это может привести к поражению током.

Не подключайте к разветвителю или удлинителю

Не подключайте принтер к розетке с несколькими входами или к удлинителю. Это может вызвать пожар или привести к поражению током.

Надежно вставляйте вилку в розетку.

Следует полностью вставлять вилку в розетку. Небрежное подключение может вызвать пожар или привести к поражению током.

Используйте исключительно блок питания, который входит в комплект поставки.

Удостоверьтесь, что вы используете оригинальный блок питания. Использование блока питания с другими характеристиками может привести к повреждению принтера, его перегреву и перегоранию блока питания и принтера.

Блок питания следует подключать к сети переменного тока напряжением 100–240 В.

Никогда не подключайте блок питания к источнику питания за пределом диапазона 100–240 В (переменный ток). Использование другого напряжения может вызвать пожар или привести к поражению током.

Осторожно используйте блок питания.

Во время извлечения вилки из розетки не тяните за шнур, возьмитесь за вилку! Извлечение вилки за шнур может привести к его повреждению, что в дальнейшем может вызвать пожар или поражение током.

Поддерживайте порядок возле блока питания

Не размещайте различные предметы возле розетки, чтобы вы могли быстро вынуть шнур питания при необходимости. Отсутствие возможности быстро вынуть вилку в случае опасности может привести к поражению током или вызвать пожар.

**О батарейке для поддержания памяти**

Если батарейка для поддержания памяти подседа, при включении принтера вы увидите следующее сообщение. Если продолжать работу без замены батарейки, она окончательно разрядится и при следующем включении принтера информация, которая содержится в его памяти, будет утеряна. Если вы увидите следующее сообщение, обратитесь к ближайшему дилеру.

Слабый заряд
батарейки поддержки
памяти.
Свяжитесь с „Partex”

После ознакомления с
сообщением нажмите любую
клавишу, чтобы продолжить

**Осторожно**

Если батарейка для поддержания памяти полностью разрядится, при включении принтера появится следующее сообщение. Если вы увидите это сообщение, обязательно обратитесь к дилеру. Если вы будете продолжать работу без замены батарейки, принтер может начать работать некорректно.

Батарейка поддержки
памяти разряжена.
Возобновление памяти.

1.3 Подключение принтера к компьютеру

Чтобы воспользоваться функцией печати с компьютера, подключите принтер, как указано ниже.

1 Подключите принтер к компьютеру с помощью USB-кабеля из комплекта поставки.

Вставьте квадратный штекер (тип B) USB-кабеля в разъем, а второй конец вставьте в USB-порт компьютера.

* Подробные сведения о печати с компьютера находятся в отдельной инструкции на диске с программным обеспечением.

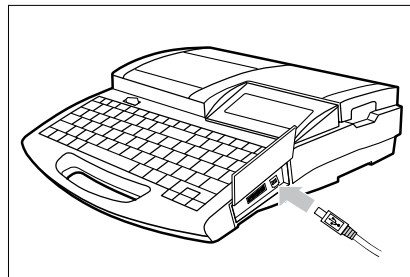

Часть 2

Основные операции

В этом разделе описаны основные действия, которые следует выполнить перед началом печати.

2.1 Печать на профиле и прозрачной трубке	28
Подготовка 1 Установка кассеты	28
Подготовка 2 Установка профиля	30
Подготовка 3 Включение питания	31
Шаг 1 Ввод текст	32
Шаг 2 Печать	35
2.2 Печать на профилях, которые подаются с кассет	36
Подготовка 1 Установка кассеты	36
Подготовка 2 Включение питания	39
Шаг 1 Ввод текст	40
Шаг 2 Печать	42
2.3 Печать на самоламинирующейся ленте	43
Подготовка 1 Установка кассеты	43
Подготовка 2 Установка кассеты с самоламинирующейся лентой	44
Подготовка 3 Включение питания	45
Шаг 1 Ввод текст	46
Шаг 2 Печать	46
2.4 Печать на профилях PP+, PPA+ и PHZF48	
Подготовка 1 Установка кассеты	48
Подготовка 2 Установка профиля	50
Подготовка 3 Включение питания	51
Шаг 1 Ввод текста	52
Шаг 2 Печать	55

2.1 Печать на профилях PO/POZ, PHZ и PHM CLEAR

Ниже описана процедура печати на профилях PO/POZ, PHZ и прозрачной оболочке PHM CLEAR.

Подготовка 1 Установите кассету с красящей лентой.

Подготовка 2 Вставьте профиль.

Подготовка 3 Включите принтер.

Шаг 1 Введите текст.

Шаг 2 Распечатайте маркеры.

Подготовка 1 Установка кассеты с красящей лентой

Установите кассету с красящей лентой и подающий механизм для профилей.

1 Откройте крышку.

Переместите рычаг крышки влево и поднимите крышку.

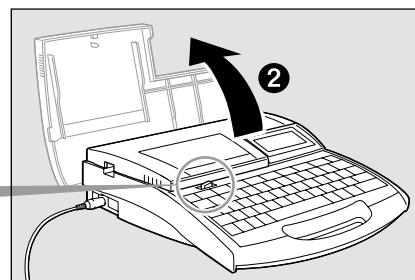
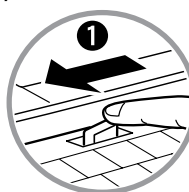

2 Натяните красящую ленту.

Уберите бумажную заглушку и натяните красящую ленту.

Мемо

Принтер не обнаружит наличия ленты, если она не будет достаточно натянута. Уберите бумажную заглушку в соответствии с локальными указателями.

Мемо

Всегда проверяйте натяжение ленты.

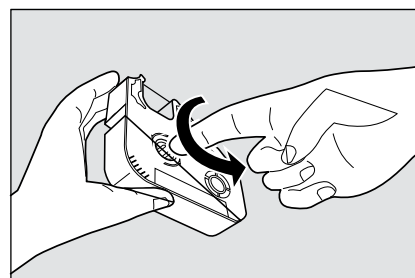
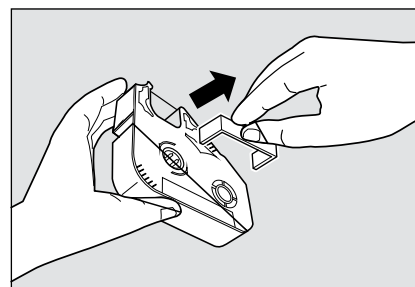

3 Установите в принтер кассету с красящей лентой.

Нажмите на кассету, пока не услышите щелчок.

Мемо

Если недостаточно нажать на кассету, принтер может ее не обнаружить. Удостоверьтесь, что кассета установлена соответствующим образом.

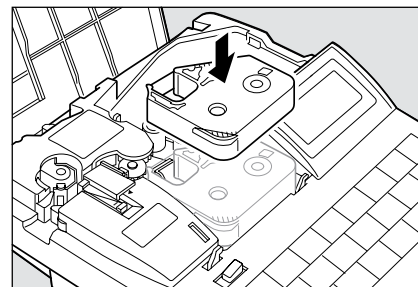

ОСТОРОЖНО! Не касайтесь соединения на кассете с красящей лентой

Не касайтесь соединения (металлическая часть) на кассете с красящей лентой. Это может привести к ошибке считывания данных с кассеты.

4 Установите направляющую для профилей.

Вставьте крючки подающего механизма в соответствующие отверстия в принтере, затем нажмите на подающий механизм до характерного щелчка.

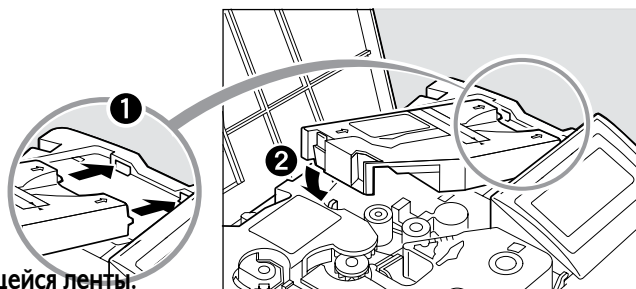

5 Извлеките направляющую для самоламинирующей ленты.

☐ страница 18.

6 Закройте крышку.

Опустите крышку до характерного щелчка.

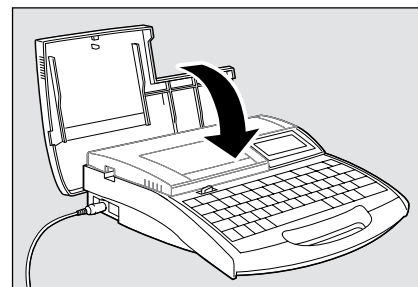

Две кассеты

В комплект поставки принтера входят два аксессуара.

Кассета с красящей лентой

В кассете содержится красящая лента со специальной тушью. Тушь наносится на материал с помощью термоголовки.

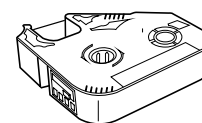

Направляющая для профилей

Используется при печати профилей PO/POZ, PHZ и PHM CLEAR. Служит для введения материала в принтере. Для печати на плоских трубках PHZF, профилях PP+ и PPA+ потребуется направляющая для пластин PROMARK-PA.

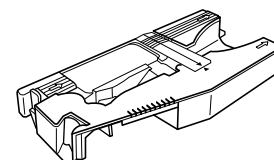

Подготовка 2

Вставьте профиль.

Профиль не входит в комплект поставки принтера. Его следует приобрести отдельно. Принтер способен печатать на различных профилях компании Partex Marking Systems. Помните, что принтер не сможет обеспечить хорошую печать на старых, погнутых и грязных профилях. Используйте исключительно рекомендованные профили компании Partex (☐ страница 142).

1 Откройте крышку.

Переместите рычаг крышки влево и поднимите крышку.

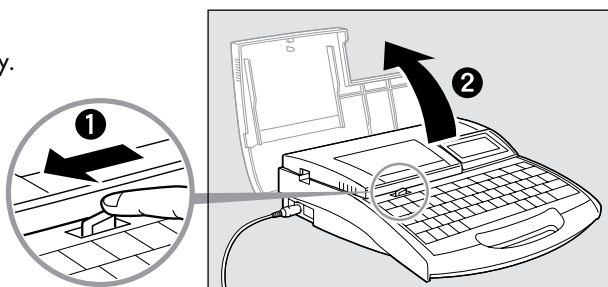

2 Вставьте профиль.

Вставьте профиль в приемное отверстие и подвиньте его на подающий ролик 2.

Memo

Вставьте профиль, как указано ниже (загибом вверх).

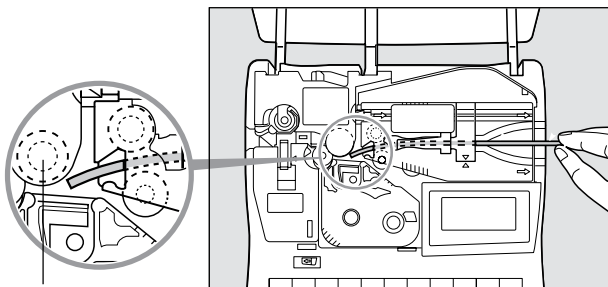
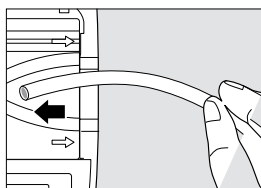

Подающий ролик 2

3 Закройте крышку.

Опустите крышку и нажмите до характерного щелчка.

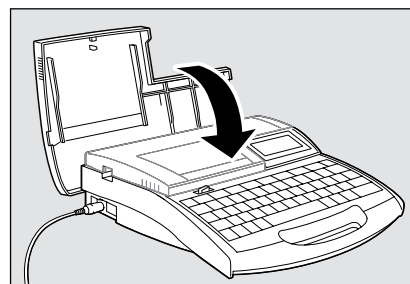

Если профиль не обнаружен

В зависимости от трубки принтер может не обнаружить вставленный профиль. В этом случае используйте режим печати на прозрачной трубке. Помните, что в этом режиме принтер не подаст сигнал об окончании материала для печати.

Использование стойки для профилей

Установите стойку таким образом, чтобы сила отмотывания с катушки не превышала 4,9 Н. Если груз будет слишком большим, трубка растянется и места надреза сдвинется. Дополнительно установленный электрический подающий механизм обеспечивает отмотывание профиля с силой, достигающей 7,8 Н (800 гс).

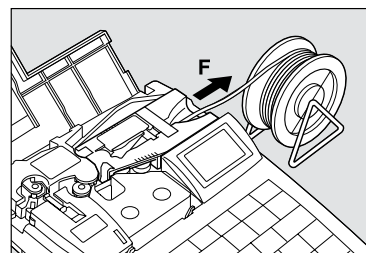

Подготовка 3

Включите принтер.

Перед включением принтера следует удостовериться, что кассета с красящей лентой и профиль были правильно установлены, а крышка закрыта. Проверьте корректность подключения блока питания.

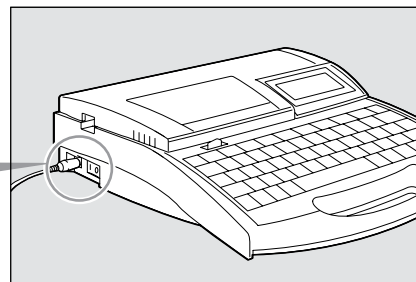
1 Нажмите выключатель I/O.

Появится начальное окно.



Начальное окно

После окна с информацией о кассете с красящей лентой появляется окно ввода текста.

Если в принтере не установлена кассета с красящей лентой, окно ввода текста появится сразу.

* Если на экране ничего не отображается, перейдите в раздел «Решение проблем».

 Страница 149

Информация о
цветной ленте
черная длинная

Окно с информацией о кассете
с красящей лентой



Осторожно

Не включайте принтер сразу же после выключения.

Быстрое попеременное включение и выключение принтера может привести к потере информации или вызвать некорректную работу устройства.

Шаг 1

Ввод знаков

Пример: печать следующих маркеров.



Профиль для нанесения печатной надписи: PHZ 4.8 мм

1 Введите «200 V»

Memo

Чтобы ввести прописные знаки или знаки с верхней части клавиш, зажмите [Shift] и нажмите соответствующую клавишу. Если вы случайно введете не тот символ, нажмите [Back Space], чтобы его удалить, и введите корректные данные.

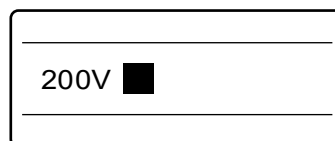

2 Нажмите [Enter].

Появится новая страница, система ожидает ввода текста нового маркера.

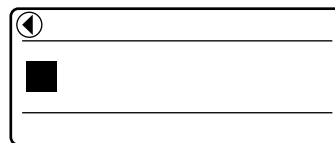

Указывает, что перед отображаемой страницей есть еще страница.

3 Введите «Pump Room».

Если вы ввели не тот символ. Нажмите [Back Space], чтобы удалить знак, и введите корректный символ

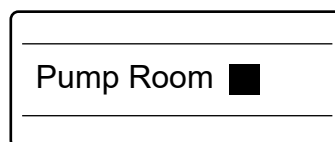

4 Нажмите [Enter].

Появится новая страница, система ожидает ввода текста нового маркера.

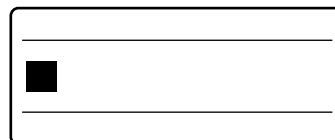

5 Введите «A1»

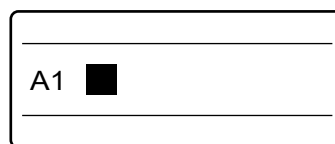



Если вы случайно ввели неправильный символ

Следуйте инструкции, расположенной ниже, чтобы внести изменения после случайного ввода неправильного символа.

Пример: вы хотели ввести «200 В», но по ошибке ввели «240 В».

- 1 Нажмите [◀] или [▶] и переместите курсор (■) на цифру «4».



- 2 Нажмите [Del] чтобы удалить «4».

Мемо

Если вместо [Del] нажать [Back Space], то будет удален знак, который находится слева от курсора (в данном случае это «2»).

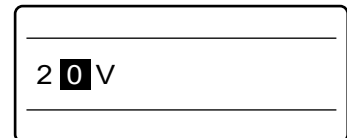

- 3 Нажмите «0», чтобы ввести корректный знак.

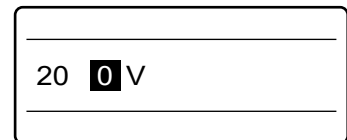

Удаление всего введенного текста

Следуйте инструкции ниже, чтобы удалить весь текст со всех страниц.

- 1 Нажмите [Del All].
Появится экран для удаления всей информации.

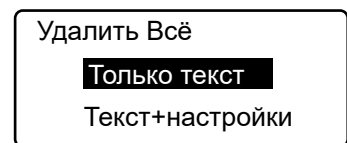

- 2 Нажмите [▲] или [▼] чтобы выбрать “только текст” затем нажмите [Enter].

Появится просьба подтвердить операцию: Сохранить настройки последней страницы и удалить текст?

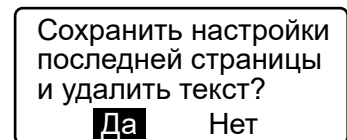

- 3 Нажмите [◀] или [▶] чтобы выбрать “Да” или “Нет”, затем нажмите [Enter].

Если на экране появится этот текст (см. рис. рядом), это значит, что все данные со всех страниц были удалены.

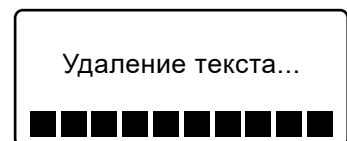



Количество символов, которое можно ввести

С учетом всех страниц (маркеров) принтер может вместить около 2500 знаков. Если вместимость оперативной памяти будет исчерпана, появится сообщение «Отсутствие свободной памяти. Введение данных невозможно». При появлении этого сообщения сохраните весь текст (см. «Сохранение данных» [?] страница 86), удалите знаки с экрана (см. напоминание Мемо на предыдущей странице «Удаление всего введенного текста») и продолжайте вводить текст.

Можно также нажать клавишу [Page] для отображения окна, приведенного ниже, где указан объем свободной памяти.

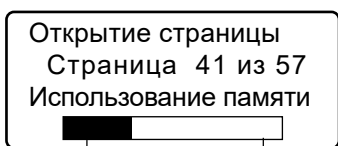

Используемая память Свободная память



Что такое страница?

По отношению к принтеру термин «страница» имеет специфическое значение. Введение в соответствии с процедурой, описанной на странице 32, текстов «240 В», «Насос» и «А1» было, по сути, введением трех различных страниц. Новая страница создается каждый раз, когда вы нажимаете [Enter].

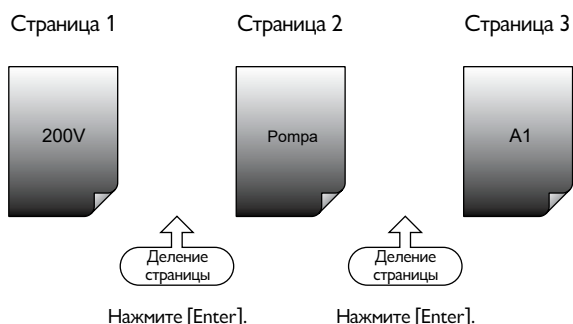

Отображение данных с предыдущей страницы

Если отображаемой странице предшествует другая страница, то в левом верхнем углу дисплея появится символ ◀. При нажатии левой стрелки ◀ и перемещении курсора на позицию перед первым знаком отображаемого текста на дисплее появится текст предыдущей страницы (маркера). На предыдущие страницы можно переходить, удерживая [Shift] и нажимая стрелку [◀].

Если отображаемой странице предшествует другая страница, в левом верхнем углу дисплея появится символ ▶. Если вы нажмете стрелку ▶ и переместите курсор вправо на позицию после последнего символа отображаемого текста, на дисплее появится текст следующей страницы (маркера). На следующие страницы можно переходить, удерживая [Shift] и нажимая стрелку [▶].

Обозначает наличие
страницы, предшествующей
отображаемой.



Обозначает наличие
следующей страницы.

Шаг 1

Печать

После ввода нужного текста начинайте печать.

1 Нажмите [Print].

Появится окно выбора профиля для печати: см. «Выбор материала для печати».

Мемо

Если в принтере не будет кассеты с красящей лентой, появится сообщение «No ribbon cassette». Сообщение «No ribbon amount displayed. Press Enter» появляется, если невозможно считать информацию о ленте по причине повреждения кассеты и т. д. Если вы увидите сообщение, изображенное на рисунке выше, поступайте согласно инструкции.

Мемо

Что такое носители для печати?

Носители для печати – это материалы, на которые принтер наносит печать: профиль PO/POZ, термообжимная оболочка PHZ/PHZF, профиль PP+, самоклеящаяся этикетка, самоламинирующаяся этикетка и т. д.

2 Нажмите [▲] или [▼] чтобы выбрать “PHZ” затем нажмите [Enter].

Появится окно выбора размера профиля (внутреннего диаметра).

Печать на прозрачной трубке

Нажмите [▲] или [▼] чтобы выбрать «Clear tube», затем нажмите [Enter].

3 Нажмите [▲] или [▼] чтобы выбрать “PHZ 4.8 мм” затем нажмите [Enter].

Появится окно выбора количества комплектов и диапазона печати. Следует выбрать соответствующий размер профиля. Если вы выберете не тот размер профиля, печать будет нанесена некорректно. См. «Выбор материала для печати» (☞ страница 152).

4 Нажмите [▲] или [▼] чтобы выбрать “Кол. наборов” затем нажмите [4].

В результате этой операции три введенные страницы будут распечатаны четыре раза.

Мемо

Если диапазон «Объём» не установлен на Весь «Все», нажмите [▼] или [▲] а затем нажмите [◀] или [▶] чтобы установить «Все».

5 Нажмите [Enter].

Начнется печать.

Остановка печати

Если нажать клавишу [Canc], появится сообщение «Прерывание» и печать будет остановлена. В этом случае распечатанный профиль будет обрезан и выброшен из принтера.

6 Извлеките профиль.

Выдвигается профиль с надрезами.

Если профиль застрянет

Зажмите [Canc] до звукового сигнала. Все операции принтера немедленно останавливаются. В этом случае профиль не будет обрезан и выброшен. См. раздел: «Если профиль или самоклеящаяся этикетка застрянут» (☞ страница 124) и извлеките застрявший профиль.

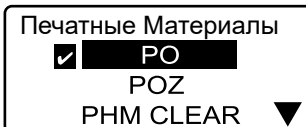

Значок отображается возле профиля, выбранного в данный момент.

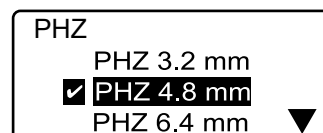

Значок отображается возле размера профиля, выбранного в данный момент.

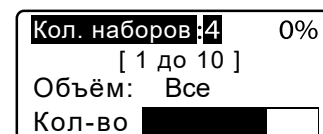
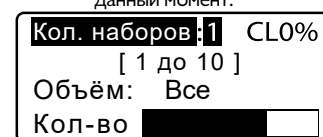

Удостоверьтесь, что на дисплее указан диапазон «Объём»: профиля «Все».

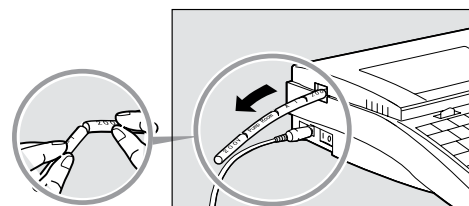
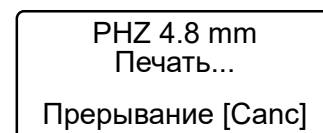

Профиль снабжен надрезами, что позволяет легко разделить маркеры.

2.2 Печать на профилях, которые подаются с кассет

Напечатайте текст в соответствии с инструкцией, приведенной ниже. Приготовьте следующие материалы для печати:

для печати на самоклеящейся ленте – кассету с самоклеящейся лентой;

для печати на термообжимной оболочке – кассету или катушку с оболочкой;

для печати на полоске шириной 4 мм – кассету с лентой 4 мм.

Эти кассеты не входят в комплект поставки. Обратитесь в компанию Partex для уточнения подробностей.

Подготовка 1 Установите кассеты.

Подготовка 2 Включите принтер.

Шаг 1 Введите текст.

Шаг 2 Напечатайте.

Подготовка 1 Установка кассет

Установите кассету с красящей лентой и самоклеящуюся ленту. Это действие предусматривает печать на самоклеящейся ленте. При печати на термообжимной оболочке или ленте 4 мм просто вставьте соответствующую кассету или подготовьте катушку с соответствующим профилем.

1 Откройте крышку.

Переместите рычаг крышки влево и поднимите крышку.

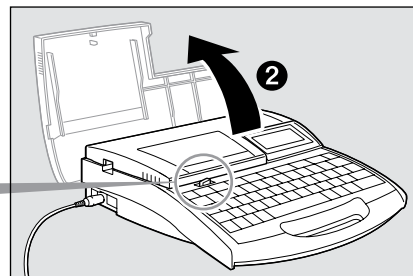
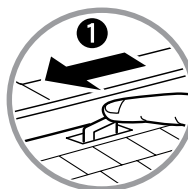

2 Натяните красящую ленту.

Уберите бумажную заглушку и натяните красящую ленту.

Мемо

Принтер не обнаружит наличие ленты, если она не будет достаточно натянута. Всегда проверяйте натяжение ленты.

Мемо

Уберите бумажную заглушку в соответствии с локальными указателями.

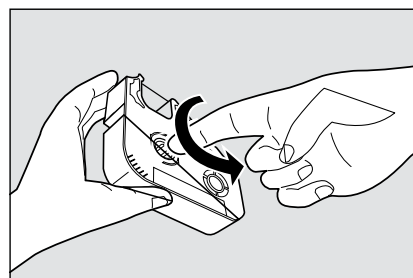
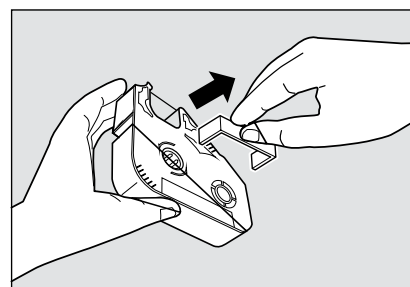

3 Установите в принтер кассету с лентой.

Нажмите на кассету, пока не услышите щелчок.

Мемо

Если недостаточно нажать на кассету, принтер может ее не обнаружить. Удостоверьтесь, что кассета установлена соответствующим образом.

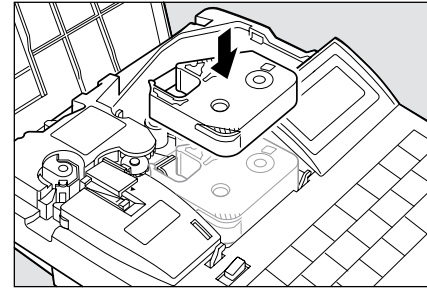

ОСТОРОЖНО! Не касайтесь соединения на кассете с красящей лентой

Не касайтесь соединения (металлическая часть) на кассете с красящей лентой. Это может привести к ошибке считывания данных с кассеты.

4 Установите кассету с самоклеящейся лентой.

Вставьте крючки кассеты в соответствующие отверстия в принтере, затем нажмите на кассету до характерного щелчка.

Мемо

SPроверьте, не отклеено ли начало ленты от подкладки. При необходимости обрежьте раздвоенное или изогнутое начало.

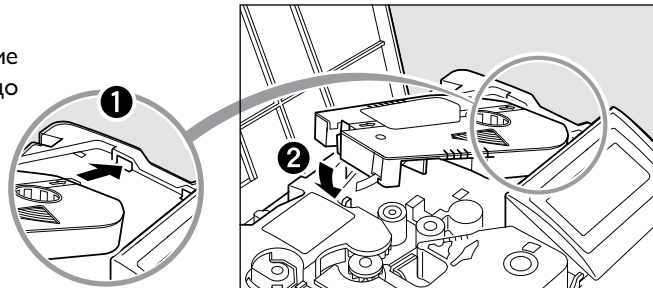

5 Извлеките направляющую для самоламинирующей ленты.

☐ страница 18.

6 Закройте крышку.

Опустите крышку до характерного щелчка.

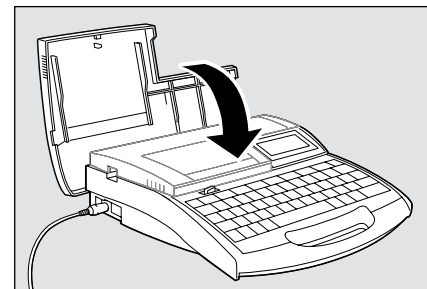

мемо

Различные кассеты

Кассеты не входят в комплект поставки. Обратитесь в компанию Partex.

Кассеты с самоклеящейся лентой

Используются для печати на самоклеящейся ленте.

Кассеты с термообжимной оболочкой

Используются для печати на термообжимных оболочках. Возможна печать на оболочках с катушек.

Кассета с самоламинирующей этикеткой

Используется для печати на самоламинирующихся этикетках.

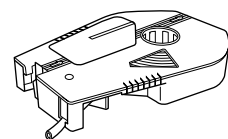



Установите соответствующие кассеты.

Принтер наносит печатные надписи на разные профили фирмы Partex: некоторые из них поставляются в кассетах, другие следует использовать с помощью направляющей.

Печать на профилях, поставляемых погонными метрами

Установите кассету с красящей лентой и подающий механизм для профилей. Уберите направляющие самоклеящейся ленты и кассету с лентой, если они были предварительно установлены. Направляющая для профилей входит в комплект поставки принтера.

Печать на профилях с отдельных наружных кассет

Установите соответствующую кассету с профилем. Направляющие для самоламинирующейся ленты или для профилей не нужны, поэтому уберите их, если они были предварительно установлены.

Печать на самоламинирующейся ленте

Установите в принтер кассету с самоламинирующейся лентой и направляющую для ленты.

Направляющая для профилей не используется, поэтому уберите ее, если она была предварительно установлена.



Что делать, если лента скрутится внутрь кассеты

Обычно конец ленты должен выступать из кассеты, как это показано на рис. 1. но может случиться, что лента полностью скрутится внутрь кассеты, как показано на рис. 2. В таком случае следует извлечь ленту, как показано на рис. 3. Если невозможно извлечь ленту перед установкой кассеты, на экране появится сообщение «Начало материала не обнаружено». (Начало носителя не обнаружено) и принтер не сможет начать печать. Сообщение можно пропустить, нажав клавишу [Санс].



Рис. 1
Лента должна выступать из кассеты (см. рис.).



Рис. 2
Лента скрутилась внутрь кассеты.

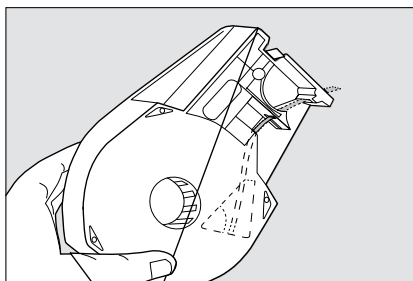

Рис. 3
Чтобы извлечь ленту, используйте пинцет.

Подготовка 2

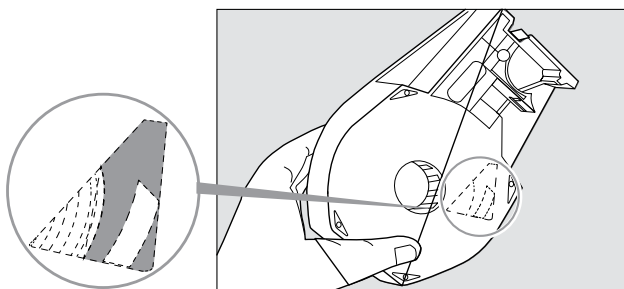
Включите принтер.

Перед включением принтера следует удостовериться, что кассета с красящей лентой и профиль были правильно установлены, а крышка закрыта. Проверьте корректность подключения блока питания.

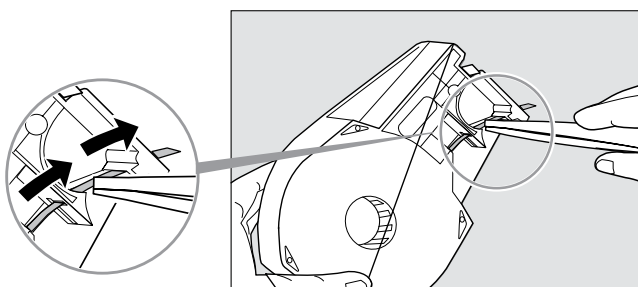
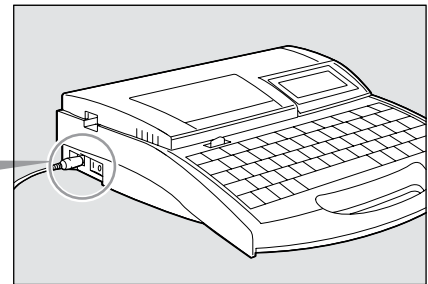
1 Нажмите выключатель I/O.

Появится начальное окно.



Начальное окно

После окна с информацией о кассете с красящей лентой появляется окно ввода текста.

Если в принтере не установлена кассета с красящей лентой, окно ввода текста появится сразу.

* Если на экране ничего не отображается, перейдите в раздел «Решение проблем».

 Страница 149

Информация о
цветной ленте
черная длинная

Окно с информацией о кассете
с красящей лентой



Осторожно

Не включайте принтер сразу же после выключения.

Быстрое попеременное включение и выключение принтера может привести к потере информации или вызвать некорректную работу устройства.

Шаг 1 Ввод знаков

Пример: печать трех маркеров на самоклеящейся ленте

10W	+12V -12V	Relay
-----	--------------	-------

Профиль для нанесения печатной надписи: самоклеящаяся лента высотой 9 мм

Мемо

Может быть сложно выполнить печать в две строчки на очень узких профилях. См. «Рекомендуемые настройки шрифтов» (☞ страница 153).

1 Введите «10 Вт»

Мемо

Если вы случайно введете не тот символ, нажмите [Back Space], чтобы его удалить, и введите корректные данные.

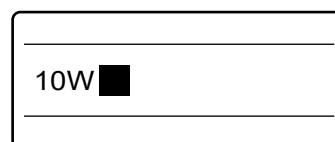

2 Нажмите [Enter].

Появится новая страница, система ожидает ввода текста нового маркера.

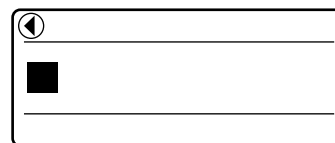

Указывает, что перед отображаемой страницей есть еще страница.

3 Нажмите [Set Lines].

Поскольку на второй этикетке будет две строчки текста, нажмите [Set Lines], чтобы изменить количество строчек текста.

Возле недоступного количества строчек появляется символ «х».

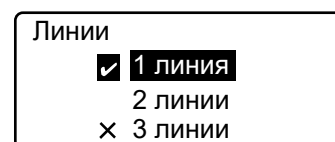

Признак сигнализирует в данный момент выбранное количество линии текста

4 Нажмите [▲] или [▼] чтобы выбрать «2 линии», затем нажмите [Enter].

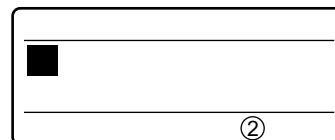

На экране появились две строчки.

5 Введите «+12 В».

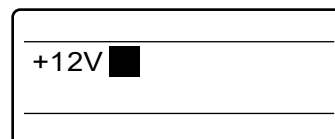

6 Нажмите [▼] или [▶]**Мемо**

Если нажать [Enter] вместо [▼] или [▶] будет добавлена новая страница.

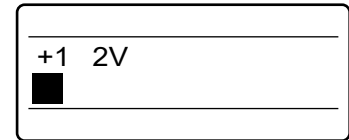

Курсор переходит на вторую строчку.

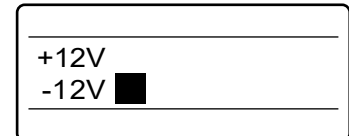
7 Введите «-12 В».**8** Нажмите [Enter].

Появится новая страница, система ожидает ввода текста нового маркера.

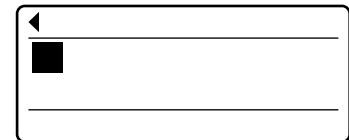
**9** Нажмите [Set Lines].

Поскольку на третьей этикетке будет одна строчка текста, нажмите [Set Lines], чтобы изменить количество строчек текста для третьего маркера.

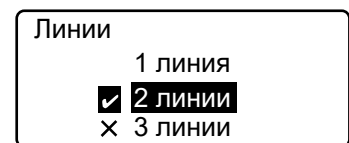

Индикатор указывает количество строчек текста, выбранное в данный момент.

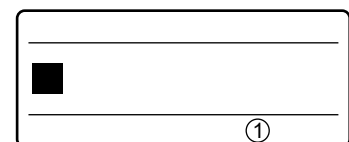
10 Нажмите [▲] или [▼] чтобы выбрать «1 линия», затем нажмите [Enter].

Сейчас на дисплее отображена одна строчка.

11 Введите «Relay».

Если вы ввели не тот символ

Нажмите [Back Space], чтобы удалить знак, и введите корректный символ.

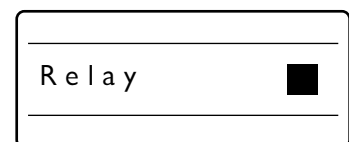

Шаг 2 Печать

После ввода нужного текста начинайте печать.

1 Нажмите [Print].

Появится окно выбора профиля для печати: см. «Выбор материала для печати» (☞ страница 152).

Мемо

Если в принтере не будет кассеты с красящей лентой, появится сообщение «Отсутствие картриджа с цветной лентой.». Сообщение «Отсутствие инфо о ленте. Невозможно показать кол. ленты. Нажми любую кнопку» появляется, если невозможно считать информацию о ленте по причине повреждения кассеты и т. д. Если вы увидите сообщение, указанное на рисунке выше, поступайте согласно инструкции.

Мемо

Что такое носители для печати?

Носители для печати – это материалы, на которые принтер наносит печать: профиль PO/POZ, термообжимная оболочка PHM/PHZ, профиль PP+, самоклеящаяся этикетка, самоламинирующаяся этикетка и т. д.

2 Нажмите [▲] или [▼] чтобы выбрать «PROMARK-PL», затем нажмите [Enter].

Появится окно выбора ширины ленты.

Следует выбрать соответствующий размер профиля

Надпись будет нанесена некорректно, если вы укажете не ту ширину ленты. См. «Выбор материала для печати» (☞ страница 152).

3 Нажмите [▲] или [▼] а чтобы выбрать «PL090», затем нажмите [Enter].

Появится окно выбора количества комплектов и диапазона печати.

Мемо

Если диапазон «Объём» не установлен на «Все», нажмите [▼] или [▲] а затем нажмите [◀] или [▶] чтобы установить «Все».

Мемо

На экране отображается общая информация о количестве красящей ленты. Остаток ленты не отображается, если информация не была успешно считана с кассеты.

4 Нажмите [Enter].

Начнется печать.

Остановка печати

Если нажать клавишу [Санс], появится сообщение «Прерывание» и печать будет остановлена. В этом случае распечатанный профиль будет обрезан и выброшен из принтера.

5 Извлеките этикетку.

Будет выдвинута этикетка с надрезами.

Если этикетка застрянет, зажмите [Санс] до звукового сигнала. Все операции принтера немедленно останавливаются. В этом случае этикетка не будет обрезана и выброшена. См. раздел: «Если профиль или самоклеящаяся этикетка застрянет» (☞ страница 122) и извлеките застрявший профиль.

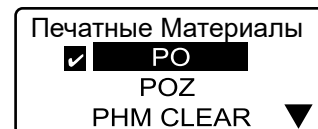

Значок отображается возле профиля, выбранного в данный момент.

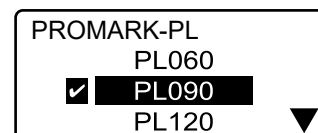

Значок отображается возле размера профиля, выбранного в данный момент.

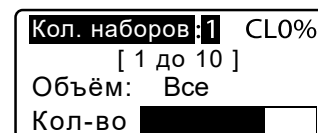

Удостоверьтесь, что на дисплее указан диапазон «Объём»: «Все».

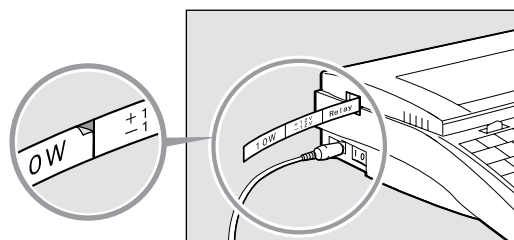
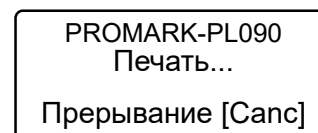

Небольшой надрез между этикетками упрощает их разделение.

2.3 Печать на самоламинирующейся ленте

Самоламинирующаяся лента состоит из двух частей: поля для нанесения печатной надписи и прозрачной части для ламинирования. Ее применяют для маркировки кабелей и жил.

Приготовьте кассету с самоламинирующейся лентой и распечатайте маркеры в соответствии с инструкцией, приведенной ниже.

Кассеты с самоламинирующейся лентой не входят в комплект принтера, их следует приобрести отдельно.

- Подготовка 1 Установите кассеты.
- Подготовка 2 Установите направляющую для самоламинирующейся ленты.
- Подготовка 3 Включите принтер.
- Шаг 1 Введите текст.
- Шаг 2 Напечатайте.

Подготовка 1 Установите кассеты.

Установите кассету с красящей лентой и самоламинирующейся лентой.

1 Откройте крышку.

Переместите рычаг крышки влево и поднимите крышку.

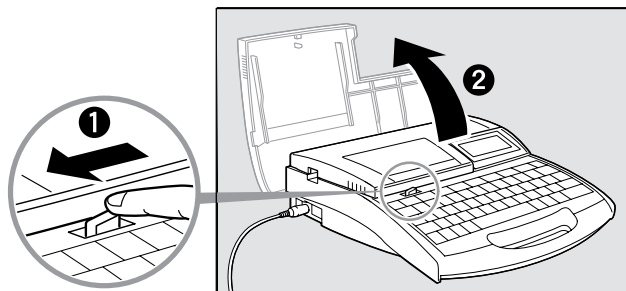

2 Натяните красящую ленту.

Уберите бумажную заглушку и натяните красящую ленту.

Мемо

Принтер не обнаружит наличие ленты, если она не будет достаточно натянута. Всегда проверяйте натяжение ленты.

Мемо

Уберите бумажную заглушку в соответствии с локальными указателями.

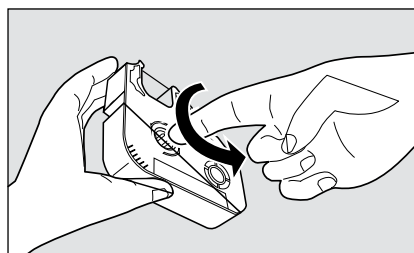
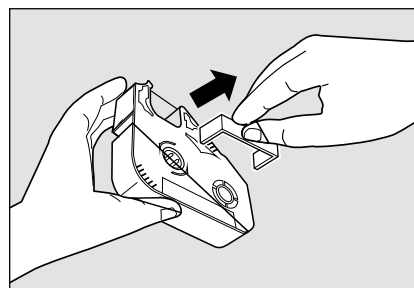

3 Установите в принтер кассету с красящей лентой.

Нажмите на кассету, пока не услышите щелчок.

Мемо

Если недостаточно нажать на кассету, принтер может ее не обнаружить. Удостоверьтесь, что кассета установлена соответствующим образом.

Мемо

Уберите бумажную заглушку в соответствии с локальными указателями.

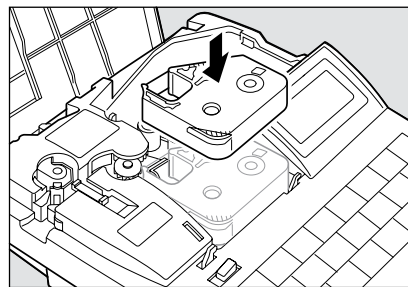

ОСТОРОЖНО! Не касайтесь соединения на кассете с красящей лентой

Не касайтесь соединения (металлическая часть) на кассете с красящей лентой. Это может привести к ошибке считывания данных с кассеты.

4 Установите кассету с самоламинирующей лентой.

Вставьте крючки кассеты в соответствующие отверстия в принтере, затем нажмите на кассету до характерного щелчка.

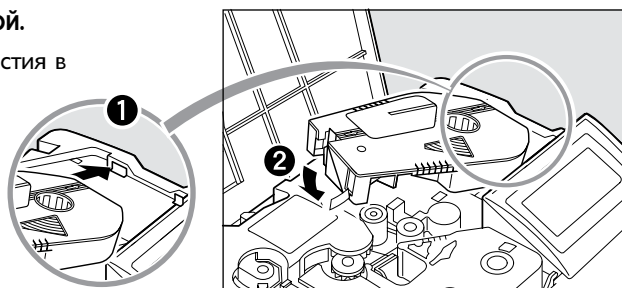

Подготовка 2

Установите направляющую для самоламинирующей ленты.

Установка направляющей

Мемо

Если направляющая была установлена раньше, следует удостовериться, что она установлена корректно.

1 Извлеките нож.

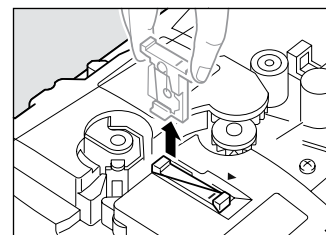

2 Установите направляющую для самоламинирующей ленты.

Вставьте направляющую для того, чтобы она зацепилась за кромку внутри принтера.

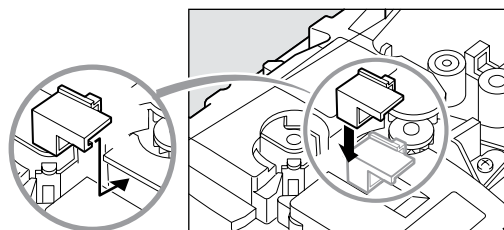

3 Установите нож.

Чтобы обеспечить правильную установку ножа следует совместить знак «-» со стрелкой ◀ как это изображено на рисунке рядом, а затем вжать нож до упора.

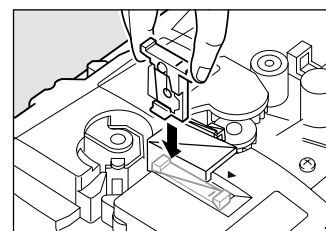

- 3** Закройте крышку.
Опустите крышку до характерного щелчка.

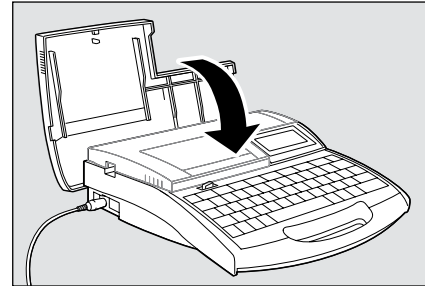

Подготовка 2

Включите принтер.

Перед включением принтера следует удостовериться, что кассета с красящей лентой и самоламинирующей лентой были правильно установлены, а крышка закрыта. Проверьте корректность подключения блока питания.

- 1** Нажмите выключатель I/O.

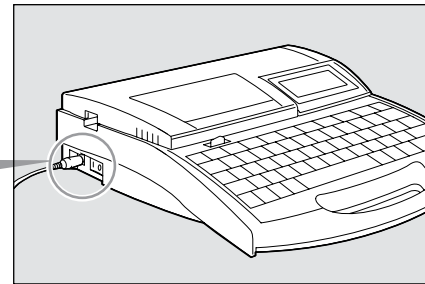

Появится начальное окно.



Начальное окно

После окна с информацией о кассете с красящей лентой появляется окно ввода текста.

Если в принтере не установлена кассета с красящей лентой, окно ввода текста появится сразу.

* Если на экране ничего не отображается, перейдите в раздел «Решение проблем».

 Страница 149

Информация о
цветной ленте
черная длинная

Окно с информацией о кассете
с красящей лентой



Осторожно

Не включайте принтер сразу же после выключения.

Быстрое попеременное включение и выключение принтера может привести к потере информации или вызвать некорректную работу устройства.

Шаг 1 Ввод знаков

Пример: печать троих одинаковых маркеров на самоламинирующейся ленте

1 Введите «A-1».



Шаг 2 Печать

После ввода нужного текста начинайте печать.

1 Нажмите [Print].

Появится окно выбора профиля для печати: см. «Выбор материала для печати».

Мемо

Если в принтере не будет кассеты с красящей лентой, появится сообщение «Отсутствие картриджа с цветной лентой.». Сообщение «Отсутствие инфо о ленте. Невозможно показать кол. ленты. Нажми любую кнопку» появляется, если невозможно считать информацию о ленте по причине повреждения кассеты и т. д. Если вы увидите сообщение, изображенное на рисунке выше, поступайте согласно инструкции.

Мемо

Что такое носители для печати?

Носители для печати – это материалы, на которые принтер наносит печать: профиль PO/POZ, термообжимная оболочка PHZ/PHZF, профиль PP+, самоклеящаяся этикетка, самоламинирующаяся этикетка и т. д.

2 Нажмите [▲] или [▼] чтобы выбрать «PROMARK-PLL», затем нажмите [Enter].

Мемо

Если диапазон «Объём» не установлен на Весь «Все», нажмите клавишу [▼] или [▲] а затем нажмите [◀] или [▶] чтобы выставить “Все”

Мемо

На экране отображается общая информация о количестве красящей ленты. Если Информация не считывается с кассеты правильно, оставшееся количество не отображается.

3 Нажмите [3] а затем [Enter].

Будут распечатаны три идентичные этикетки.

Остановка печати

Если нажать клавишу [Canc], появится сообщение «Прерывание» и печать будет остановлена. В этом случае распечатанный профиль будет обрезан и выброшен из принтера.

4 Извлеките самоламинирующуюся этикетку.

Будет выдвинута этикетка с надрезами.

Если этикетка застрянет,

зажмите [Canc] до звукового сигнала. Все операции принтера немедленно останавливаются. В этом случае этикетка не будет обрезана и выброшена. См. раздел: «Если профиль или самоклеящаяся этикетка застрянет» (☞ страница 124) и извлеките застрявший профиль.

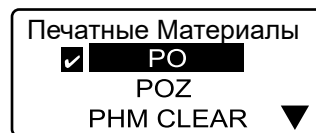
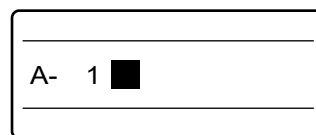

Значок отображается возле профиля, выбранного в данный момент.

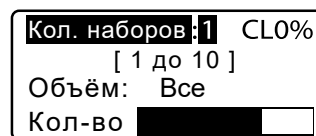

Удостоверьтесь, что на дисплее указан диапазон «Объём»: «Все».

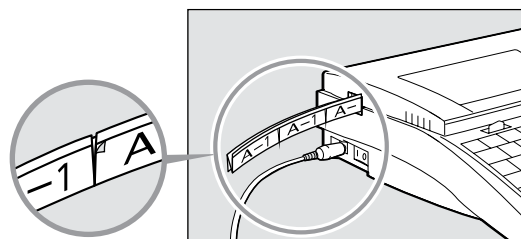
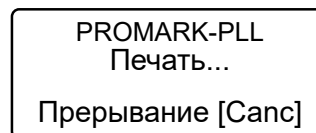

Небольшой надрез между этикетками упрощает их разделение.



Закрепление самоламинирующейся ленты на проводе

1 Отклейте часть с печатной надписью от подкладки.

Мемо

При обмотке провода часть с печатной надписью должна полностью покрываться ламинирующей частью. Эту этикетку следует использовать для маркировки проводов диаметром от 3 до 7,6 мм.



2 Приклейте этикетку к проводу (см. рис. рядом), начиная с части с печатной надписью.

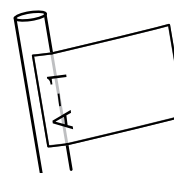

3 Обмотайте прозрачную часть этикетки вокруг провода для того, чтобы она полностью закрыла поле для описания.



Если вам не удастся отклеить этикетку от подкладки

Клей этикетки довольно сильный, поэтому иногда может быть трудно оторвать этикетку от подкладки. В таком случае следуйте инструкциям, приведенным на рисунке ниже.

Подкладка, которая отрывается
Поле для печати

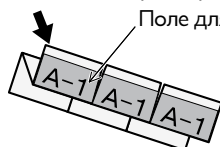

1 Придержите подкладку.



2 Отклейте часть с печатной надписью



Если надрез недостаточно глубокий

Самоламинирующаяся лента толще стандартной самоклеящейся ленты. В результате надрез может быть недостаточно глубоким. В таком случае перейдите в раздел «Что делать, если нож не режет» на странице 130.

Мемо

При слишком неглубоком надрезе, этикетка может отклеиваться от подкладки с трудом.

Если эта часть соединена, разделите ее пальцами.

Если оставшуюся часть невозможно разделить, увеличьте глубину надреза.

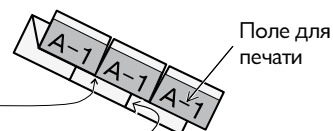

Корпорация Nisca не несет ответственности за ущерб, возникший во время разделения ленты.

2.4 Печать на профилях PP+, PPA+ и PHZF

Ниже приведена процедура печати на профилях PP+, самоклеящимся профиле PPA+ и плоских термоусадочных трубках PHZF

Подготовка 1	Установка кассеты
Подготовка 2	Установка пластинки
Подготовка 3	Включение принтера
Шаг 1	Ввод знаков
Шаг 2	Печать

Подготовка 1 Установка кассеты

Установите кассету с красящей лентой и подающий механизм для профилей.

Мемо

Принтер способен печатать лишь на определенных продуктах. Обратитесь в компанию Partex для получения подробной информации.

1 Откройте крышку.

Переместите рычаг крышки влево и поднимите крышку.

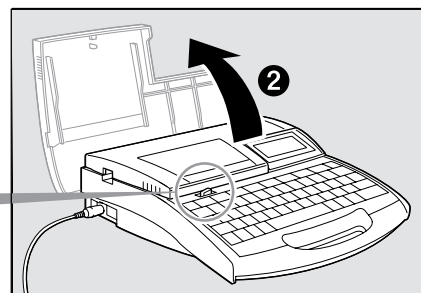

2 Натяните красящую ленту.

Уберите бумажную заглушку и натяните красящую ленту.

Мемо

Принтер не обнаружит наличие ленты, если она не будет достаточно натянута. Всегда проверяйте натяжение ленты.

Мемо

Уберите бумажную заглушку в соответствии с локальными указателями.

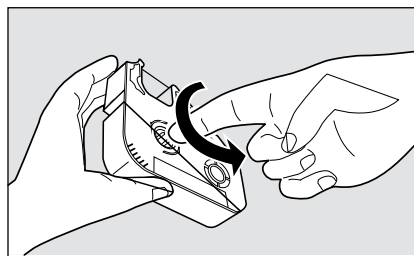
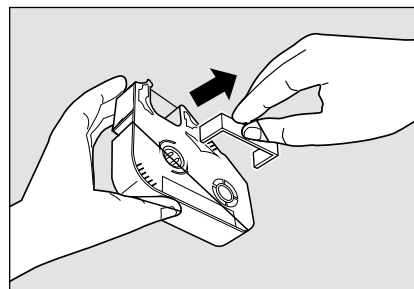

3 Установите в принтер кассету с лентой.

Нажмите на кассету, пока не услышите щелчок.

Мемо

Если недостаточно нажать на кассету, принтер может ее не обнаружить. Удостоверьтесь, что кассета установлена соответствующим образом.

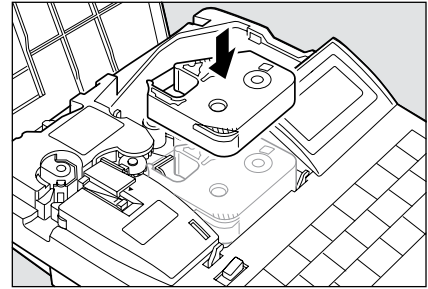
**ОСТОРОЖНО! Не касайтесь соединения на кассете с красящей лентой**

Не касайтесь соединения (металлическая часть) на кассете с красящей лентой. Это может привести к ошибке считывания данных с кассеты.

4 Установите подающий механизм для пластин.

Вставьте крючки подающего механизма в соответствующие отверстия в принтере, затем нажмите на подающий механизм до характерного щелчка.

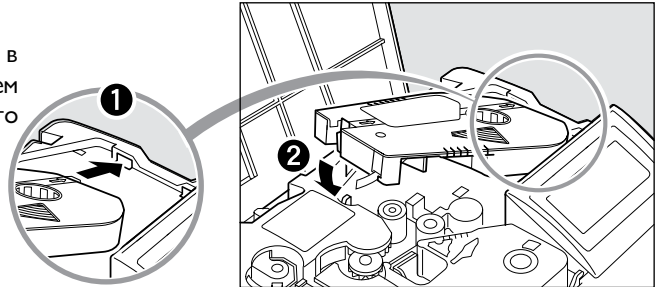
**5 Извлеките направляющую для самоламинирующейся ленты.**

▣ страница 18.

6 Закройте крышку.

Опустите крышку до характерного щелчка.

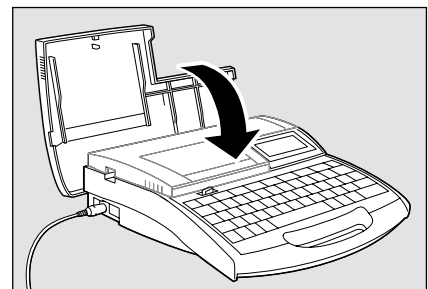

Подготовка 2

Вставьте профиль.

Профили PP+, PPA+ и PHZF не поставляются в комплекте с принтером. Их следует приобрести отдельно. Принтер печатает на профилях PP+ шириной от 4,6 до 11 мм. Следует помнить, что принтер не способен корректно печатать на изогнутых или грязных профилях.

1 Откройте крышку.

Переместите рычаг крышки влево и поднимите крышку.

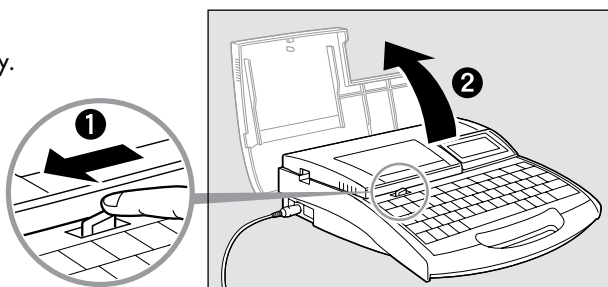

2 Вставьте пластинку.

Вставьте пластинку во входное отверстие и подвиньте ее к подающему ролику 2.

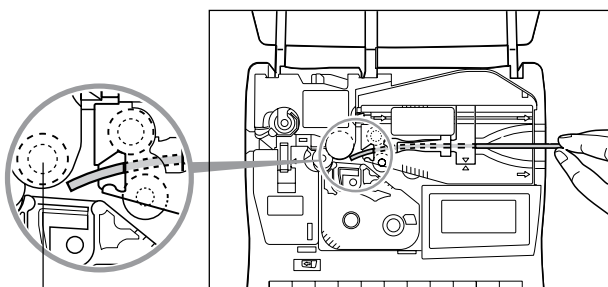

Подающий ролик 2

3 Закройте крышку.

Опустите крышку до характерного щелчка.

Memo

Неровная поверхность пластинки может привести к неудачной распечатке.

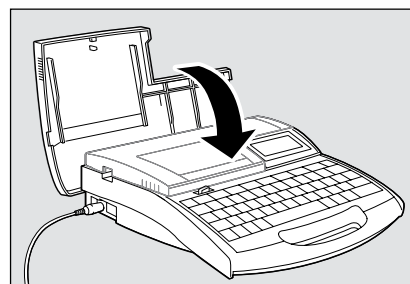

Осторожно

Обратите внимание на искривление профиля.

Введите профиль, как показано на рисунке (загибом вниз). Профиль введенный другим способом может застрять в принтере.

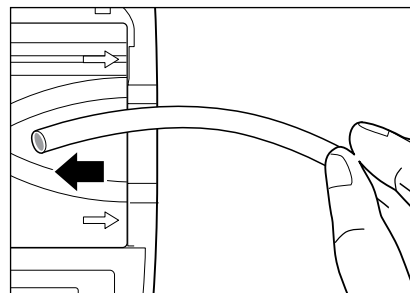

Подготовка 3

Включите принтер.

Перед включением принтера следует удостовериться, что кассета с красящей лентой и направляющая были правильно установлены, а крышка закрыта. Проверьте корректность подключения блока питания.

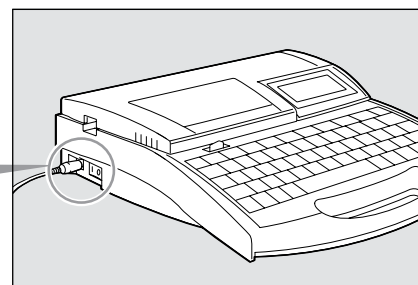
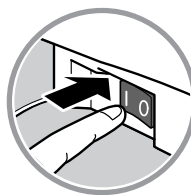
1 Нажмите выключатель I/O.

Появится начальное окно.



Начальное окно

После окна с информацией о кассете с красящей лентой появляется окно ввода текста.

Если в принтере не установлена кассета с красящей лентой, окно ввода текста появится сразу.

* Если на экране ничего не отображается, перейдите в раздел «Решение проблем».

📄 Страница 149

**Информация о
цветной ленте
черная длинная**

Окно с информацией о кассете
с красящей лентой



Осторожно

Не включайте принтер сразу же после выключения.

Быстрое попеременное включение и выключение принтера может привести к потере информации или вызвать некорректную работу устройства.

Шаг 1 Ввод знаков

Пример: распечатайте пластинки, как указано ниже.

A-1	B-1	C-1
A-2		C-2

Профиль для печати: PP+090.

Во время печати на профилях PP+063, PP+100 и PP+110 неактивна функция нанесения надрезов и полной обрезки. При печати на пластинках с активной функцией нанесения надрезов Нарезка [Вкл.], вместо надреза печатается непрерывная вертикальная линия.

1 Нажмите [Set Lines].

Поскольку на первой пластинке будут две строчки текста, нажмите [Set Lines], чтобы изменить количество строчек для первого маркера.

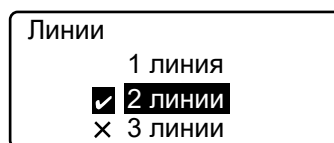

Значок отображается возле профиля, выбранного в данный момент.

2 Нажмите [▲] или [▼] чтобы выбрать «2 линии», затем нажмите [Enter].

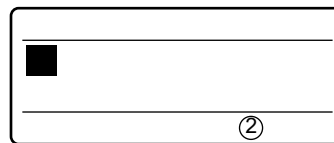

На экране появились две строчки.

3 Введите «A-1».

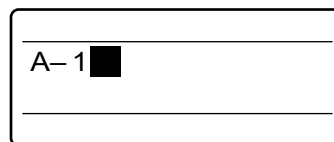

4 Нажмите [▼] или [▶]

Memo

Если нажать [Enter] вместо [▼] или [▶] будет добавлена новая страница.

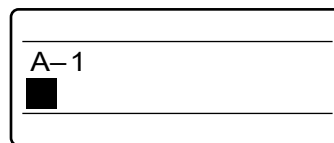

Курсор переходит на вторую строчку.

5 Введите «A-2».

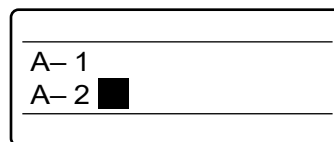

6 Нажмите [Enter].

Появится новая страница, система ожидает ввода текста нового маркера.

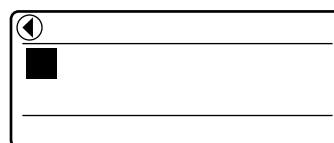

Указывает, что перед отображаемой страницей есть еще одна страница.

7 Нажмите [Set Lines].

Поскольку на второй пластинке будет одна строчка текста, нажмите [Set Lines], чтобы изменить количество строчек для второй пластинки.

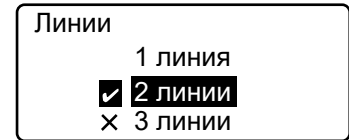

Значок указывает выбранное в данный момент количество строчек текста.

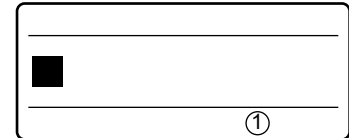
8 Нажмите [▲] или [▼] чтобы выбрать «1 линия», затем нажмите [Enter].

Сейчас на дисплее отображена одна строчка.

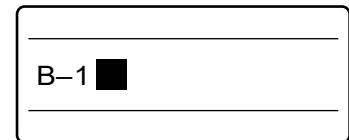
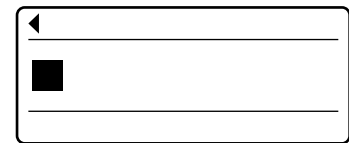
9 Введите «В-1».**10** Нажмите [Enter].**11** Нажмите [Set Lines].

Поскольку на третьей пластинке будут две строчки текста, нажмите [Set Lines], чтобы изменить количество строчек для третьего маркера.

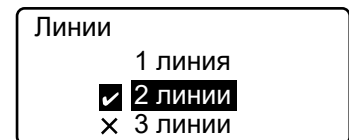

Значок указывает выбранное в данный момент количество строчек текста.

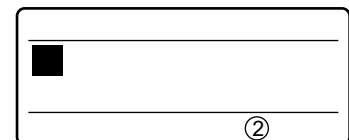
12 Нажмите [▲] или [▼] чтобы выбрать «2 линии», затем нажмите [Enter].

На экране появились две строчки.

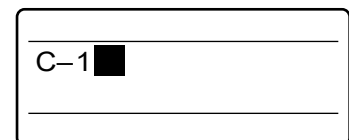
13 Введите «С-1».**14** Нажмите [▼] или [▶]**Мемо**

Если нажать [Enter] вместо [▼] или [▶] будет добавлена новая страница.

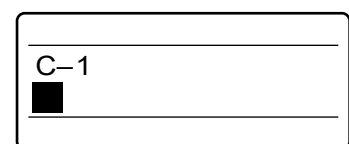

Курсор переходит на вторую строчку.

15 Введите «С-2».

С- 1	
С- 2	■

16 Нажмите [Set Cut].

Появится окно выбора метода обрезки.

Настройка резки
Резка
Вырезать все

17 Нажмите [▲] или [▼] чтобы выбрать «Half cut», затем нажмите [Enter].

Появится окно включения/выключения нарезки.

Резка
Выкл.
<input checked="" type="checkbox"/> Вкл.

18 Нажмите [▲] или [▼] выбрать «Off», затем нажмите [Enter].

Появится окно настройки линии, разделяющей маркеры.

Линия резки
нет
Линия
Точки

19 Нажмите [▲] или [▼] чтобы выбрать «Dotted» - Прерывистая, затем нажмите [Enter].

Теперь линия, разделяющая маркеры, будет прерываться черточкой.

ⓘ	
С- 1	
С- 2	■

20 Нажмите [Func].

Появится меню выбора различных функций.

Настройки
Настройки яркости
Скорость печати
линия под 6 и 9 ▼

21 Нажмите [▲] или [▼] чтобы выбрать «CenterLine», затем нажмите [Enter].

Появится окно включения/выключения линии, разделяющей строки.

Разделяющая линия
<input checked="" type="checkbox"/> Вкл.
Вкл.

22 Нажмите [▲] или [▼] чтобы выбрать «On», затем нажмите [Enter].

Появится окно для ввода данных.

Шар 1

Печать

После ввода нужного текста начинайте печать.

1 Нажмите [Print].

Появится окно выбора профиля для печати.

Мемо

Если в принтере не будет кассеты с красящей лентой, появится сообщение «No ribbon cassette». Сообщение «No ribbon amount displayed. Press Enter» появляется, если невозможно считать информацию о ленте по причине повреждения кассеты и т. д. Если вы увидите сообщение, изображенное на рисунке выше, поступайте согласно инструкции.

Мемо

Что такое носители для печати

Носители для печати – это материалы, на которые принтер наносит печать: профиль PO/POZ, термообжимная оболочка PHZ/PHZF, профиль PP+, самоклеящаяся этикетка, самоламинирующаяся этикетка и т. д.

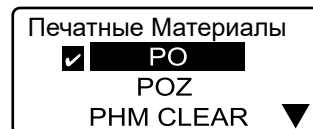

Значок отображается возле профиля, выбранного в данный момент.

2 Нажмите [▲] или [▼] чтобы выбрать «PP+», затем нажмите [Enter].

Появится окно выбора ширины пластинки.

Мемо

Следует выбрать соответствующий размер пластинки. Надпись будет нанесена некорректно, если вы укажете некорректный размер пластинки. См. «Выбор материала для печати» ( страница 152).

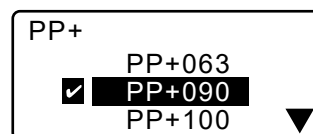

Значок отображается возле ширины пластинки, выбранной в данный момент.

3 Нажмите [▲] или [▼] чтобы выбрать «PP+090», затем нажмите [Enter].

Появится окно выбора количества комплектов и диапазона печати.

Мемо

Если диапазон «Объём» не установлен на «Все», нажмите [▼] или [▲] а затем нажмите [◀] или [▶] чтобы установить «Все».

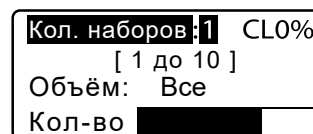

Если на экране отображается значок CL, будет напечатана разделяющая линия.

4 Нажмите [Enter].

Начнется печать.

Остановка печати

Если нажать клавишу [Canc], появится сообщение «Прерывание» и печать будет остановлена.

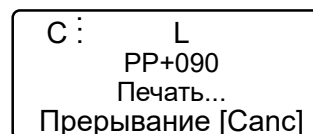

5 Извлеките распечатанную пластинку.

Отрежьте распечатанную пластинку с помощью ножниц.

Если пластинка застрянет

Зажмите [Canc] до звукового сигнала. Все операции принтера немедленно останавливаются. См. раздел: «Если профиль или самоклеящаяся этикетка застрянет» ( страница 124) и извлеките застрявший профиль.

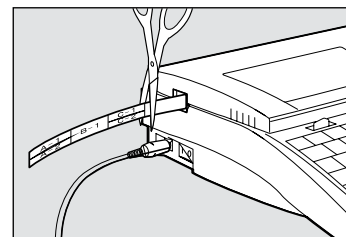

Часть 3

Ввод текста

В этот разделе описано как вводить, удалять и изменять знаки и символы.

3.1 Ввод знаков	58
Ввод знаков	58
3.2 Ввод символов	59
Ввод символов	59
3.3 Удаление знаков. Создание новых страниц, Передвижение курсора	61
Удаление или изменение знаков	61
Удаление всего текста	62
Режим вставки и замены	63
Создание новой страницы	64
Перемещение курсора	65

3.1 Ввод знаков

Ввод знаков

Введите следующие знаки

Пример: Res 7-1

1 Введите «Res 7-1».

Memo

Чтобы ввести прописные знаки или знаки с верхней части клавиш, зажмите [Shift] и нажмите соответствующую клавишу.

Если вы ввели не тот символ

Нажмите [Back Space], чтобы удалить знак, и введите корректный символ.

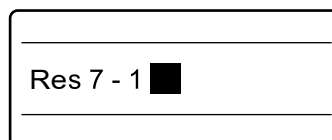

Ввод только прописных букв

При вводе только больших букв (например, SYSTEM), легче нажать клавишу [Caps Lock], чем удерживать клавишу [Shift] и набирать отдельные буквы. После нажатия [Caps Lock] система переходит в режим [Caps Lock], а принтер напечатает прописные буквы. Если вы хотите ввести строчные буквы в режиме Caps Lock, проще всего удерживать [Shift] при наборе соответствующих букв.

3.2 Ввод знаков

Ввод знаков

Введите следующий текст:

Пример.: ≃ 250 Ом

1 Нажмите [Symbol].

Вывод экрана с возможностью выбора символов.
Нажми [▲], [▼] для выбора [Symbol 2]
а затем нажми Ввод (ENTER)

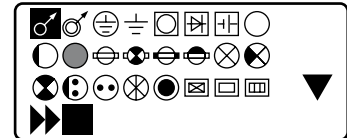

2 Нажмите [◀], [▲], [▼] или [▶] чтобы выбрать ≃

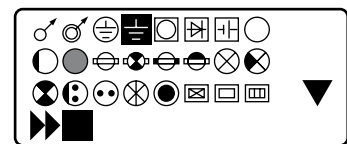

3 Нажмите [Enter].

Если вы выбрали не тот символ

Удалите символ, зажав клавишу [Alt] и нажав [Back Space], затем введите нужный символ. Также можно перемещать курсор, зажав клавишу [Alt] и нажимая [◀] [▶]

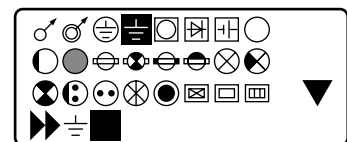

Появится символ ≃

4 Зажмите [Alt] и нажмите [Enter].

С помощью этой операции будет введен символ ≃

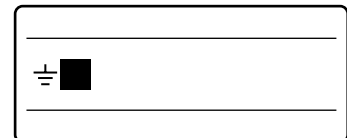

5 Введите «250».

Если вы ввели не тот символ

Нажмите [Back Space], чтобы удалить некорректный знак. Затем введите нужный знак.

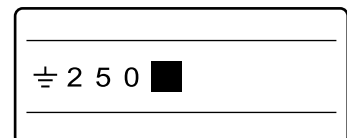

6 Нажмите [Symbol].

Вывод экрана с возможностью выбора символов.
Нажми [▲], [▼] для выбора [Symbol 1]
а затем нажми Ввод (ENTER)

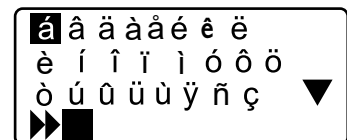

7 Используйте [◀], [▲], [▶] или [▼] чтобы найти «Ω».

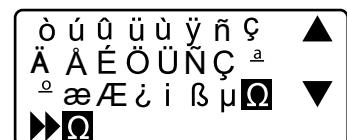

8 Нажмите [Enter].

Если вы выбрали не тот символ

Удалите символ, зажав клавишу [Alt]

и нажав [Back Space], затем введите нужный символ.

Также можно перемещать курсор, зажав клавишу [Alt]

и нажимая [◀] [▶]

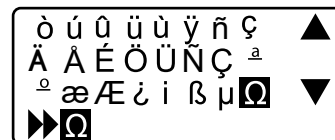

9 Зажмите [Alt] и нажмите [Enter].

С помощью этой операции будет введен символ Ω.

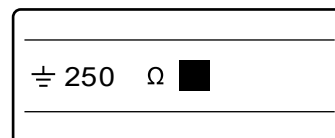

3.3 Удаление знаков.

Создание новых страниц, Передвижение курсора

Удаление или изменение знака

Существуют два метода удаления знаков: с помощью клавиши [Back Space] и клавиши [Del].

Пример. Замените «-27 В» на «+24 В».

1 Переместите курсор на знак «2» справа от «-».

Нажмите [◀] [▶] чтобы переместить курсор.

- 2 7V

2 Нажмите [Back Space], чтобы удалить знак «-».

С помощью клавиши [Back Space] можно удалять знаки, которые находятся слева от курсора.

2 7V

3 Нажмите [+].

+2 7V

4 Переместите курсор на знак «7».

Нажмите [◀] [▶] чтобы переместить курсор.

+2 7 V

5 Нажмите [Del], чтобы удалить знак «7».

С помощью клавиши [Del] можно удалять знаки, на которых находится курсор.

+2 V

6 Нажмите [4].

+2 4 V

Удаление всего введенного текста

Можно удалить весь введенный текст, выполнив одно действие. Доступны два варианта: «Только текст» и «Текст+настройки».

Только текст

С помощью этой операции можно удалить текст со всех страниц, оставляя настройки последней страницы.

Текст+настройки

С помощью этой операции можно удалить текст со всех страниц, восстанавливая исходные настройки, такие как размер знаков, длина маркера и расстояние между знаками.

Пример: Удалите текст со всех страниц и восстановите исходное значение размера знаков и т. д.

- 1 Нажмите [Del All].
Появится окно удаления всей информации.

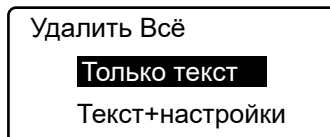

- 2 Нажмите [▼], [▲] чтобы выбрать «Текст+настройки», затем нажмите Enter.
Появится окно подтверждения удаления.

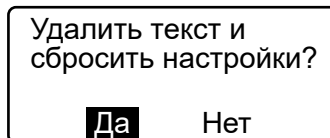

- 3 Нажмите [◀] или [▶] чтобы выбрать «Да», затем нажмите [Enter].
После исчезновения окна (см. рис. справа) снова появится окно ввода текста.

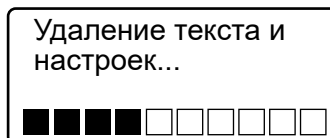

Режим вставки и замены

Используйте клавишу [Ins] для переключения между режимом вставки и замены. Чтобы определить действующий режим, посмотрите на левый верхний угол дисплея. Если там отображен значок (■) это значит, что действует режим вставки, в противном случае действует режим замены.

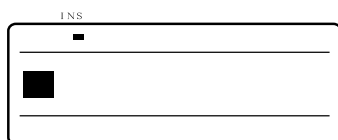

Режим вставки

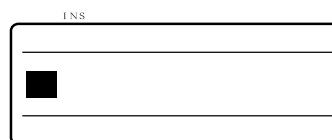

Режим замены

При исходной ситуации, представленной ниже на окне 1, если «А» введено в режиме вставки, изображение изменится на «ABACDE», где вводимый знак будет вставлен слева от курсора. Если эту же операцию выполнить в режиме замены (окно 2), результатом будет «ABADE», где знак «С», на котором находился курсор, был заменен на «А».



Окно 1 (в режиме вставки)



Знак будет введен слева от курсора.



Окно 2 (в режиме замены)



Знак, на котором находился курсор, заменен на введенный знак.

Создание новой страницы

Чтобы напечатать три маркера, как это показано ниже, следует создать три страницы данных. Это осуществляется путем введения разделения между каждой из страниц текста. После каждого разделения новая страница добавляется автоматически.

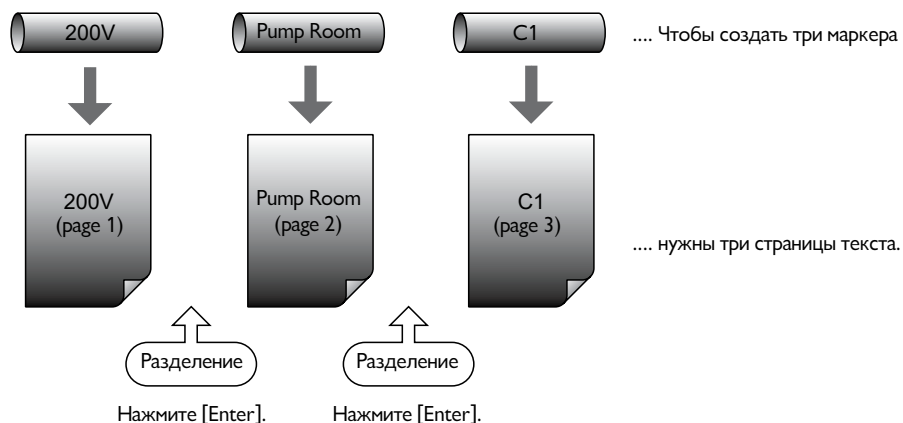

1 Введите «200В».

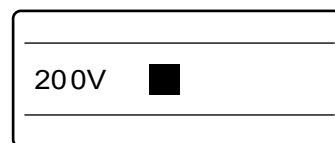

2 Нажмите [Enter].

С помощью этой операции можно разделять страницы. Автоматически создается новая страница, и ожидается ввод текста.

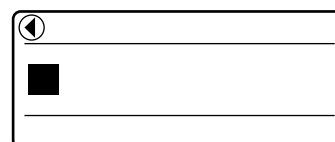

Стрелка ◀ означает, что отображаемой странице предшествует еще одна. Появление этого символа означает, что разделение было выполнено корректно.

Перемещение курсора

Курсор можно перемещать в начало строки текста, в ее конец и на предыдущую или следующую страницы.

Перемещение в начало строки

Нажмите [Shift] + [▲].

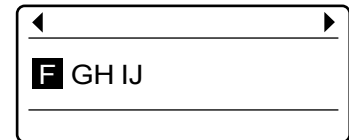

Курсор перемещается в начало строки.

Перемещение в конец строки

Нажмите [Shift] + [▼].

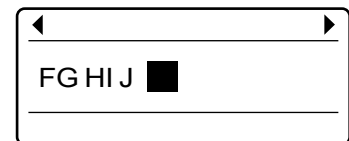

Курсор перемещается в конец строки.

Перемещение на предыдущую страницу

Нажмите [Shift] + [◀].

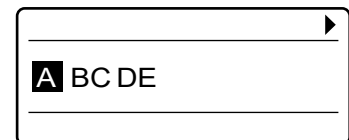

Курсор перемещается в начало строки текста предыдущей страницы.

Перемещение на следующую страницу

Нажмите [Shift] + [▶].

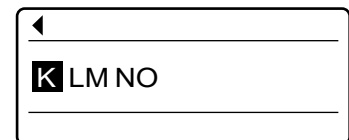

Курсор перемещается в начало строки текста следующей страницы.

Часть 4

Более сложные операции

В этом разделе описано, как изменять знаки или количество строчек текста, как редактировать страницы, как сохранять данные и использовать различные возможности печати.

4.1 Изменение знаков и количества строчек текста	68	Печать разделительной линии	110
Изменение размера знаков	68	Печать маркеров малой длины	111
Изменение расстояния между знаками	69	Печать с выравниванием текста и центрированием линии	112
Добавление подчеркивания для «6» и «9»	70	Установка плотности печати	113
Добавление обрамления знаков	71	Печать с повышенной скоростью	114
Печать в две строчки	72		
4.2 Редактирование страниц	74	4.5 Изменение метода обрезки	115
Страницы	74	Нарезка и полная обрезка	115
Копирование и вставка страниц	75	Выключение нанесения надрезов	115
Вырезание и вставка страниц	77	Выполнение полной обрезки после указанного количества сегментов	117
Вставка страниц	79		
Удаление страниц	80	4.6 Другие операции	118
Разделение страниц	81	Выход профиля из принтера	118
Соединение страниц	83	Изменение контрастности дисплея	120
		Выключение звука	121
4.3 Сохранение, загрузка и удаление данных	85	Отключение режима возврата профилей	
Файлы и папки	85	PHM CLEAR	121
Сохранение данных	86	Выбор языка	122
Загрузка данных	88	Восстановление исходных установок	122
Удаление данных	90		
Изменение названия папки	92		
4.4 Различные функции печати	94		
Количество копий и диапазон печати	94		
Изменение положения текста	97		
Изменение длины маркера и выравнивания текста	99		
Повторяющаяся печать одной страницы (Повторяемая печать)	103		
Печать текста с последовательностями (Нумерация)	105		
Выравнивание текста по вертикали и горизонтали	108		

4.1 Изменение знаков и количества строчек текста

В этом разделе описаны функции, связанные со знаками и строчками, такие как изменение высоты печатаемых знаков, ширины знаков и расстояния между ними, а также печать в две или три строчки.

Изменение размера знаков

Есть возможность изменить высоту и ширину печатаемых знаков. Доступны семь различных знаков разной ширины и высоты. Размер по умолчанию – 3 мм 50 %

	1,3 мм 100 %		3 мм 100%
	2 мм 50%		6 мм 50%
	2 мм 100 %		6 мм 100 %
	3 мм 50 %		

Мемо

Высота и ширина печатаемых знаков может различаться на каждой отдельной странице.

Пример: Выберите размер знака «3 мм 50 %».

1 Введите текст.

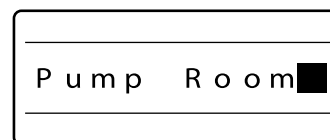

2 Нажмите [Char Size].

Появится окно выбора размера знаков.

Мемо

Знак X отображается возле недоступных размеров.

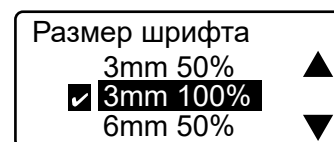

Значок отображается возле выбранного размера.

3 Нажмите [▲] или [▼] чтобы выбрать 3 мм 50 %, затем нажмите [Enter].

Появится окно ввода текста, можно приступить к печати с новым размером знаков.

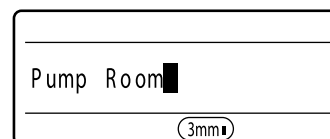

Появится выбранная высота знака. Если выбрана ширина 50 %, то отображаемые знаки тоже суженные.



Размер знаков, который невозможно выбрать (напечатать)

Большинство символов печатается в нормальной ширине, даже если выбрана ширина 50 %. Если выбрана печать в две строчки, знак высотой 6 мм не может быть напечатан. Печать в три строчки доступна при условии выбора шрифта 1,3 мм. Если длина определена оператором, некоторые знаки могут быть недоступны в зависимости от типа вводимых данных. См. «Рекомендуемые настройки шрифтов» (📄 страница 154).

Изменение интервала между знаками

Промежутки между знаками можно изменять на свое усмотрение. Доступны три значения промежутков между печатаемыми знаками, их примеры приведены ниже. Значением по умолчанию является «Узкое».

Pump Room	Узкие: Без дополнительных промежутков между знаками.
P u m p R o o m	Средние: 0,5 мм между знаками.
P u m p R o o m	Широкие: 1,0 мм между знаками.

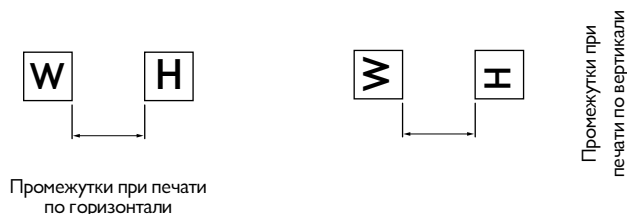

Мемо

Промежутки между знаками могут отличаться на каждой отдельной странице.

Пример: установите широкие промежутки между знаками.

1 Введите текст.

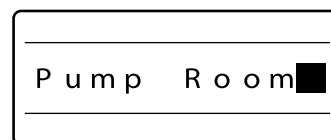

2 Нажмите [Char Space].

Появится окно выбора интервалов между знаками.

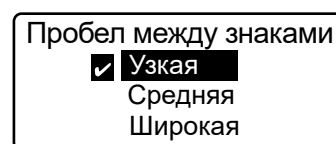

Значок отображается возле выбранного размера.

3 Нажмите [▲] или [▼] чтобы выбрать «Широкая», затем нажмите [Enter].

Появится окно ввода знаков, можно приступить к печати с новым значением интервалов между знаками.

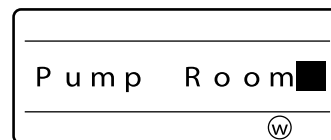

Появится выбранная высота знака. Если выбрана ширина 50 %, то отображаемые знаки тоже суженные.



Промежутки, которые невозможно выбрать (напечатать)

Если длина определена оператором, некоторые знаки могут быть недоступны в зависимости от типа вводимых данных.

Добавление подчеркивания для «6» и «9»

Чтобы легче было различать 6 и 9, эти знаки можно напечатать с подчеркиванием. В установках по умолчанию эта функция отключена.

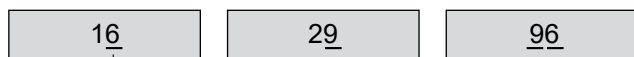

Наносится подчеркивание

Мемо

Эту функцию невозможно изменять для отдельных страниц.

1 Введите знаки.

2 Нажмите [Func].

Появится окно настроек.

3 Нажмите линия под 6 и 9.

Появится окно настроек.

Значок отображается возле выбранного варианта.

4 Нажмите [▲] или [▼] чтобы выбрать «Вкл», затем нажмите [Enter].

Снова появится окно ввода данных, можно приступить к печати с новыми настройками.

Добавление оформления знаков

Есть возможность добавления различных образцов оформления текста. Согласно установкам по умолчанию принтер не наносит оформления текста.

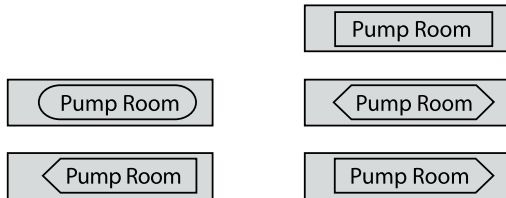

Memo

Для отдельных страниц можно установить различные типы оформления.

Пример: Добавьте прямоугольное оформление текста.

1 Введите текст.

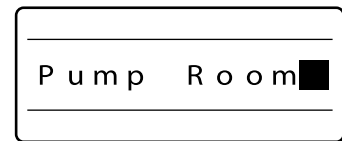

2 Нажмите [Frame].

Появится окно выбора оформления.

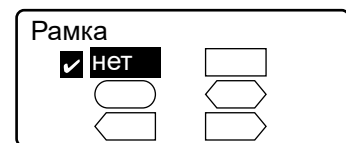

3 Нажмите [▲] или [▼] чтобы выбрать затем нажмите [Enter].

Появится окно ввода текста, можно приступить к печати с оформлением.

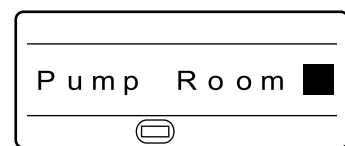

Появится выбранное оформление.



Вставка оформления при печати двух или трех строчек текста

В зависимости от выбранного размера знака, длины маркера и т. д. некоторые типы оформления могут быть напечатаны некорректно при печати маркера с двумя или тремя строками текста. Более того, оформление может быть напечатано некорректно на маркере с одной строкой текста, если выбран самый большой доступный шрифт.

Печать в две или три строчки

Принтер обеспечивает возможность печати двух или трех строчек текста. Согласно заводским установкам принтер настроен на печать одной строчки.

Мемо

Количество строчек можно изменять для каждой отдельной страницы.

Пример: напечатайте следующие этикетки:

Печать двух строчек

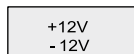

Печать трех строчек

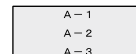

1 Нажмите [Set Lines].

Поскольку первая этикетка состоит из двух строчек текста, следует сначала нажать [Set Lines].

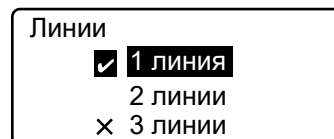

Значок отображается возле выбранного количества строчек.

2 Нажмите [▲] или [▼] чтобы выбрать «2 линии», затем нажмите [Enter].

На окне ввода текста видны две строчки.

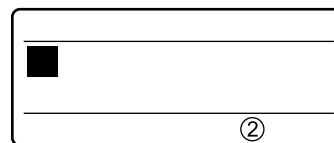

Выбранное количество строчек указано на дисплее.

3 Введите «+12 В».

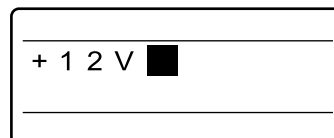

Вводимые знаки добавляются в первую строчку.

4 Нажмите [▼] или [▶].

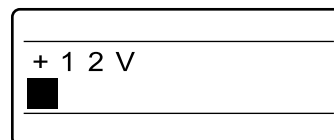

Курсор переходит на вторую строчку.

5 Введите «-12 В».

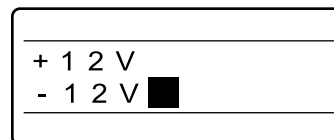

6 Нажмите [Enter].

Будет добавлена новая страница, ожидается продолжение ввода знаков.

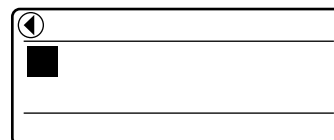

Стрелка ◀ означает, что отображаемой странице предшествует еще одна страница.

7 Нажмите [Char size].

Появится окно выбора размера знака.

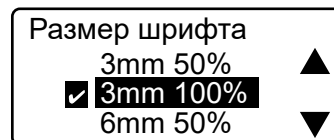

- 8 Нажмите [▲] чтобы выбрать «1,3 мм 100 », затем нажмите [Enter].

Теперь окно ввода текста снова состоит из одной строки.

Мемо

При необходимости напечатать три строки текста установите шрифт 1,3 мм перед выбором количества строчек. Печать в три строки возможна при использовании размера шрифта «1,3 мм».

- 9 Нажмите [Set Lines].

Поскольку вторая этикетка содержит три строки текста, следует снова нажать [Set Lines].

- 10 Нажмите [▲] или [▼] чтобы выбрать «3 линии», затем нажмите [Enter].

Теперь окно ввода текста состоит из трех строчек.

- 11 Введите «A1».

- 12 Нажмите [▼] или [►].

Курсор переходит на вторую строчку.

- 13 Введите «A2».

- 14 Нажмите [▼] или [►].

Курсор переходит на третью строчку.

- 15 Введите «A3».

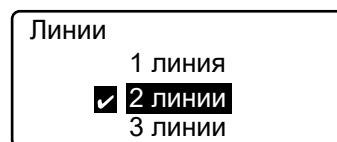

Значок отображается возле выбранного количества строчек.

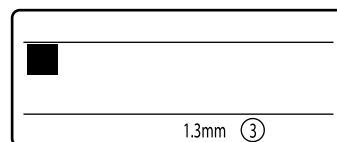

Указывается выбранное количество строчек.

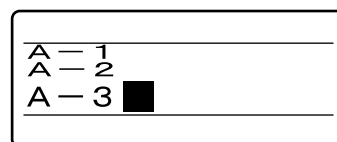
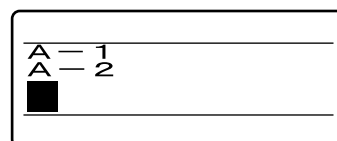
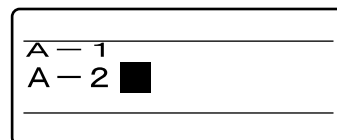
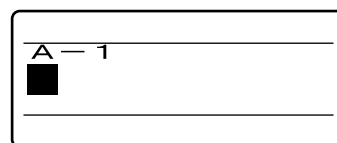
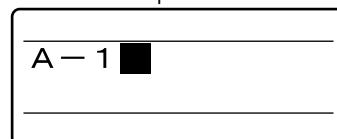

Изменение двух строчек на одну

Невозможно изменить количество строчек с двух на одну, если обе строчки содержат текст. При нажатии [Set Lines] вы увидите знак X возле пункта меню «1 линия». В таком случае следует удалить все знаки со второй линии и изменить выбор на «1 линия».



Печать двух строчек текста на профиле PO/POZ, оболочке PHZ/PHZF или профиле PP+/PPA+ не всегда обеспечивают нужный результат, часть текста может быть не напечатана или напечатана неразборчиво. То же самое может произойти при использовании больших шрифтов. См. «Рекомендуемые настройки шрифтов» (страница 154).

4.2 Редактирование страниц

Страницы

Допустим, нам нужно напечатать три маркера, как показано ниже. Сначала вводим «200 В», текст появляется на экране, он автоматически размещен на первой странице. После ввода знаков нажимаем [Enter], что приведет к созданию новой (второй) страницы. Потом вводим на этой новой странице слово «Насос». Нажатие [Enter] связано с осуществлением разделения страниц. Таким образом создаются новые страницы. После ввода текста на третьей странице, как указано выше, можно напечатать три маркера.

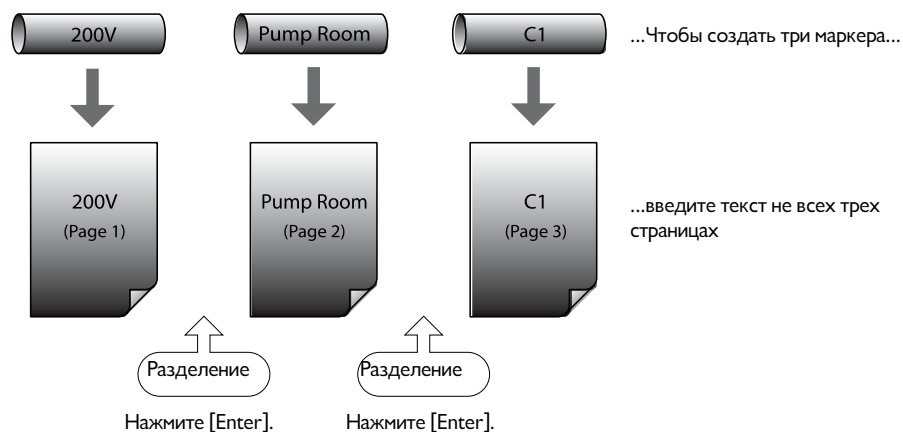

Копирование и вставка страниц

Есть возможность копирования целой страницы, содержащей текст, и ее вставки перед или после существующей страницы.

Пример: Вставьте текст «200 В» с первой страницы на новую страницу, которая находится сразу же после страницы 2.

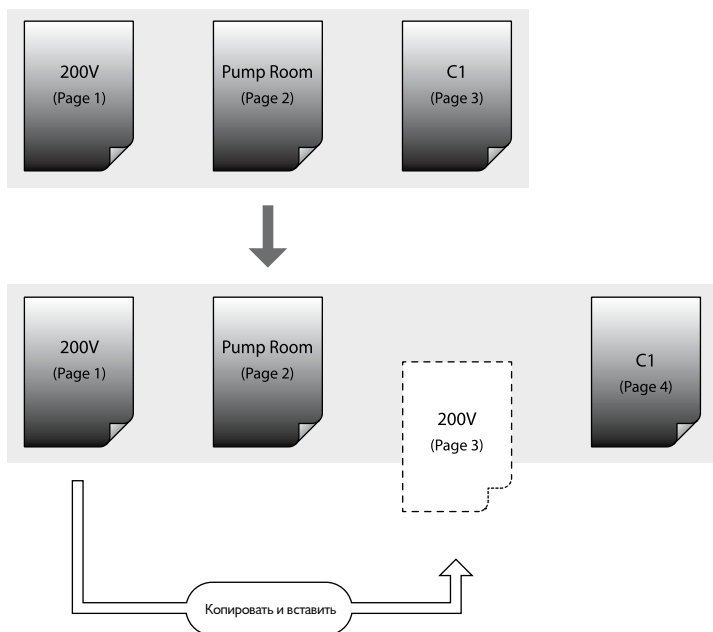

- 1 Нажмите [Shift + ◀] чтобы выделить страницу, которая будет скопирована.

Будут выделены данные со страницы 1.

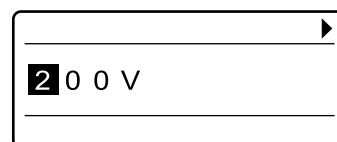

Нажимайте [Shift + ◀] пока ◀ не перестанет отображаться.

- 2 Нажмите [Edit].

Появится окно редактирования страницы.

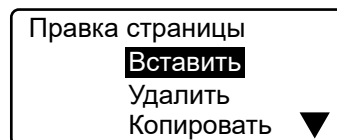

- 3 Нажмите [▲] или [▼] чтобы выбрать «Копировать», затем нажмите [Enter].

Появится окно подтверждения копирования.

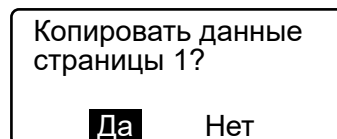

4 Нажмите [◀] или [▶] чтобы выбрать «Да», затем нажмите [Enter].

Сразу же после отображения окна, которое показано слева, должно снова появиться окно ввода данных. Это значит, что данные со страницы 1 были успешно скопированы.

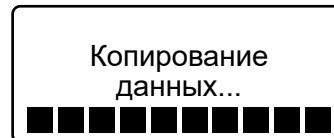

5 Нажмите [Edit].

Появится окно редактирования страницы.

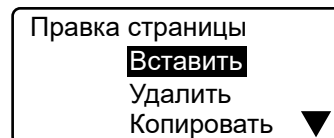

6 Нажмите [▲] или [▼] чтобы выбрать «Вставить», затем нажмите [Enter].

Появится диалоговое окно с вопросом о вставке скопированной страницы.

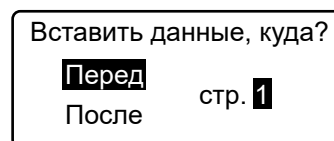

7 Укажите, куда вы хотите вставить скопированную страницу.

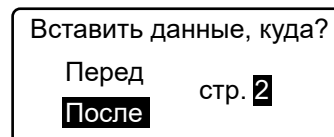

Нажмите [◀] или [▶] чтобы выбрать страницу, и [▲] или [▼] чтобы указать позицию для вставки данных (перед страницей или после нее).

8 Нажмите [Enter].

Сразу же после отображения окна, которое показано слева, должно снова появиться окно ввода данных. Это значит, что данные со страницы 1 успешно вставлены после страницы 2.

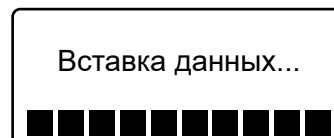

Отображение номера текущей страницы

Если вам нужно увидеть номер текущей страницы, нажмите клавишу [Page]. Нажмите любую клавишу, чтобы вернуться к окну ввода данных.

Из вышеуказанного следует, что общее количество страниц 3, а текущая – это страница 2.

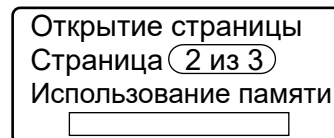

Вырезание и вставка страниц

Есть возможность вырезания целой страницы, содержащей текст, и ее вставки перед или после существующей страницы. Эта функция используется для перемещения страниц.

Пример: Вырежьте текст «Насос» со страницы 2 и вставьте его на новую страницу, идущую после последней страницы.

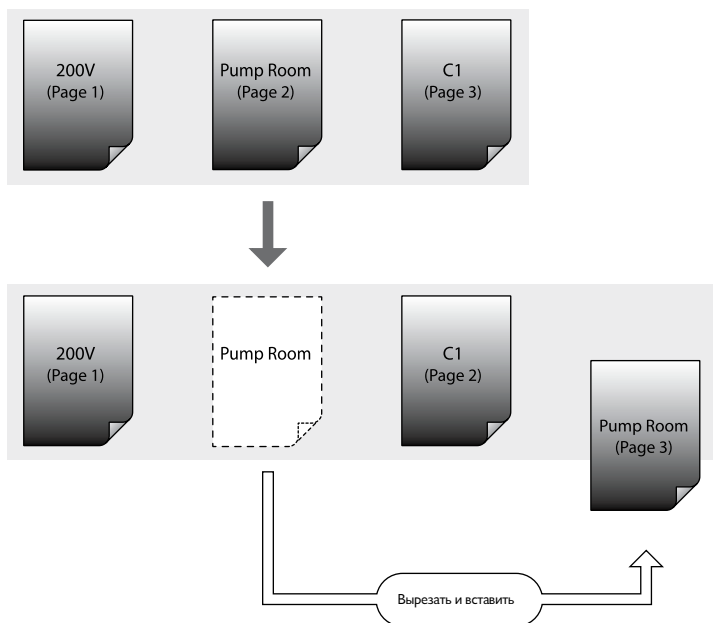

- 1 Нажмите [Shift] + [◀] или [Shift] + [▶] и выделите страницу, которую следует вырезать.

Выделите текст на странице 2.

Мемо

Можно нажать клавишу [Page], чтобы быстро определить, какая страница выделена в текущий момент. Нажмите любую клавишу, чтобы вернуться к окну ввода данных.

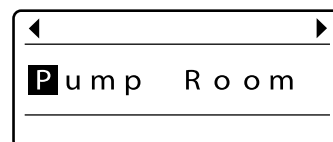

- 2 Нажмите [Edit].

Появится окно редактирования страницы.

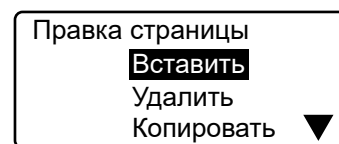

- 3 Нажмите [▲] или [▼] чтобы выбрать «Вырезать», затем нажмите [Enter].

Появится просьба подтвердить вырезание страницы.

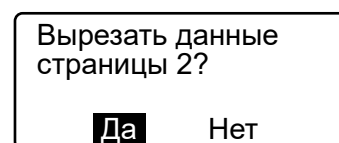

- 4 Нажмите [◀] или [▶] чтобы выбрать «Да», затем нажмите [Enter].

Сразу же после отображения окна, которое показано слева, должно снова появиться окно ввода данных. Это значит, что данные со страницы 1 были успешно вырезаны.

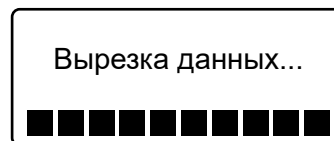

- 5 Нажмите [Edit].

Появится окно редактирования страницы.

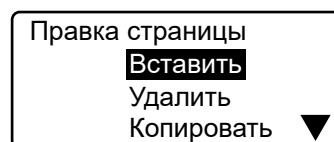

- 6 Нажмите [▲] или [▼] чтобы выбрать «Вставить», затем нажмите [Enter].

Появится диалоговое окно с вопросом о вставке вырезанной страницы.

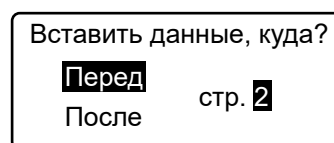

- 7 Укажите, куда вы хотите вставить вырезанную страницу.

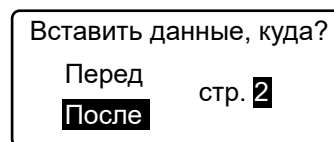

Нажмите [◀] или [▶] чтобы выбрать страницу, и [▲] или [▼] чтобы указать позицию для вставки данных (перед страницей или после нее).

- 8 Нажмите [Enter].

Сразу же после отображения окна, которое показано справа, должно снова появиться окно ввода данных. Это значит, что данные со страницы 1 успешно вставлены после страницы 2.

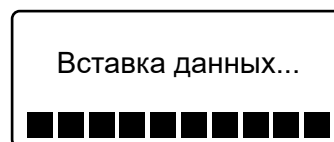

Вставка страниц

Есть возможность вставлять пустые страницы. Используйте эту функцию при необходимости вставки страницы в определенное место после того, как вы уже ввели более десяти страниц.

Пример: вставьте пустую страницу между страницами 1 и 2.

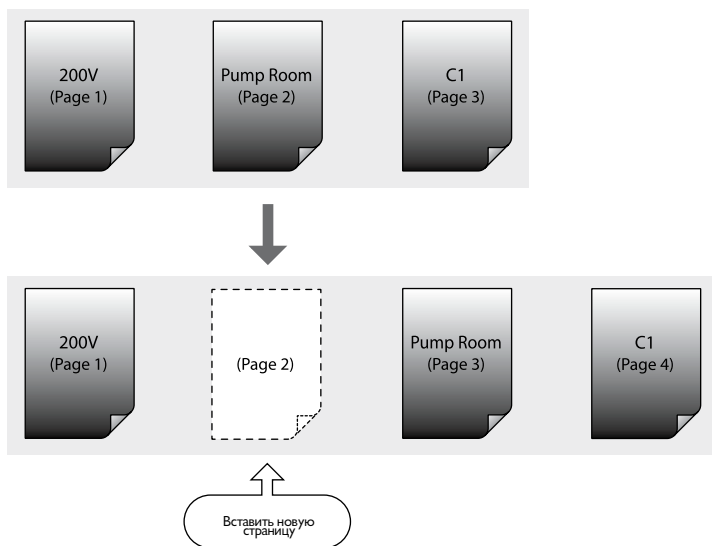

- 1 Нажмите [Shift] + [◀] или [Shift] + [▶] чтобы выделить страницу 2.

Поскольку пустая страница будет вставлена перед выделенной страницей, выделите страницу, перед которой будет создана пустая страница.

Мемо

Можно нажать клавишу [Page], чтобы быстро определить, какая страница выделена в текущий момент. Нажмите любую клавишу, чтобы вернуться к окну ввода данных.

- 2 Нажмите [Edit].

Появится окно редактирования страницы.

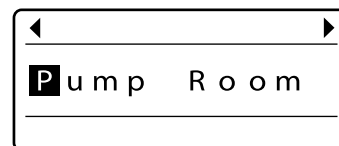

- 3 Нажмите [▲] или [▼] чтобы выбрать «Вставить», затем нажмите [Enter].

Появится просьба подтвердить вставку страницы.

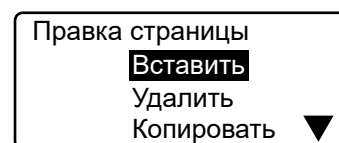

- 4 Нажмите [◀] или [▶] чтобы выбрать «Да», затем нажмите [Enter].

Вставленная страница должна появиться сразу же после отображения окна, изображенного справа. Это значит, что между страницами 1 и 2 была успешно вставлена новая страница.

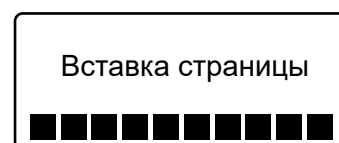
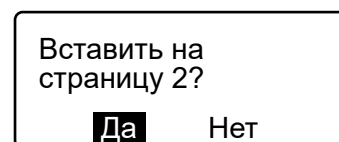

Удаление страниц

Можно удалить определенные страницы. При удалении страницы данные, размещенные на ней, тоже будут удалены.

Пример: удалите страницу 2.

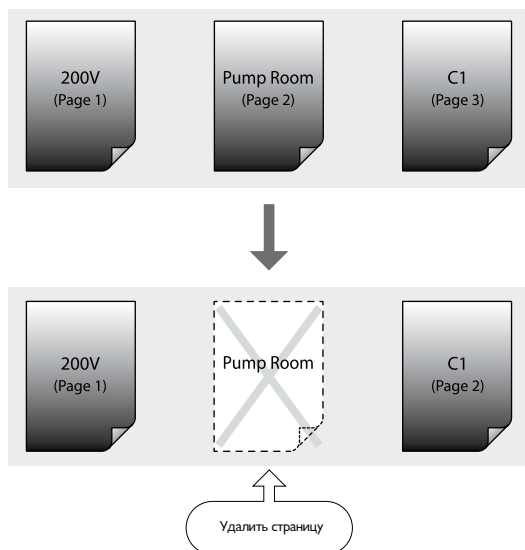

- 1 Нажмите [Shift] + [◀] или [Shift] + [▶] и выделите страницу, которую следует вырезать.

Выделите текст на странице 2.

Мемо

Можно нажать клавишу [Page], чтобы быстро определить, какая страница выделена в текущий момент. Нажмите любую клавишу, чтобы вернуться к окну ввода данных.

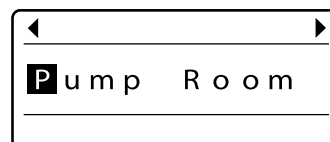

- 2 Нажмите [Edit].

Появится окно редактирования страницы.

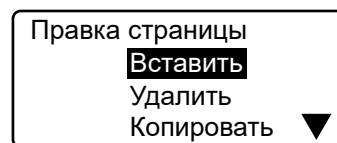

- 3 Нажмите [▲] или [▼] чтобы выбрать «Удалить», затем нажмите [Enter].

Появится просьба подтвердить удаление страницы.

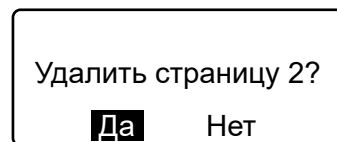

- 4 Нажмите [◀] или [▶] чтобы выбрать «Да», затем нажмите [Enter].

Сразу же после отображения текста (см. рис. слева) вы увидите содержание страницы, которая находится после удаленной страницы.

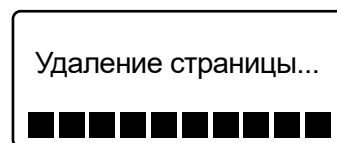

Разделение страниц

Страницу, содержащую две строки текста, можно разделить на две отдельные страницы.

Мемо

Первая строка станет первой страницей, а вторая – второй.

Пример: Все страницы, содержащие данные в двух строчках, будут разделены на отдельные страницы.

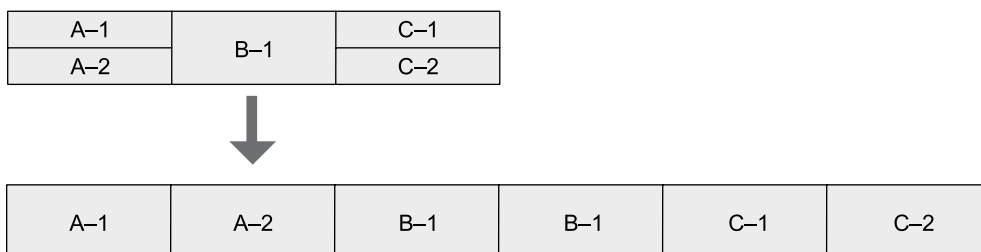

1 Нажмите [Edit]

Появится окно редактирования страницы.

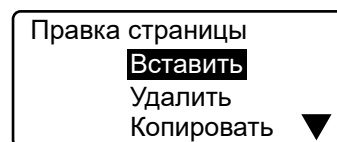

2 Нажмите [▲] или [▼] чтобы выбрать «Разрыв», затем нажмите [Enter].

Появится окно выбора разделения страниц.

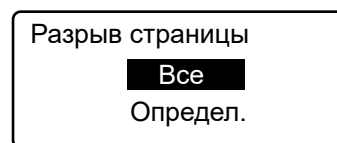

3 Нажмите [▲] или [▼] чтобы выбрать «Все», затем нажмите [Enter].

Появится просьба подтвердить разделение страниц.

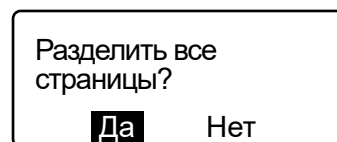

4 Нажмите [◀] или [▶] чтобы выбрать «Да», затем нажмите [Enter].

Сразу же после отображения окна (см. рис. справа) вы увидите содержание последней страницы.

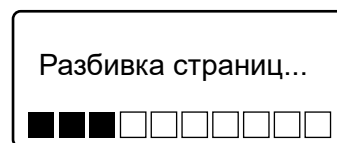



Разделение конкретной страницы

Пример: разделите содержание третьей страницы.

A-1	B-1	C-1
A-2		C-2



A-1	B-1	C-1	C-2
A-2			

1 Переместите курсор (■) на первую страницу, которую вы хотите разделить.

2 Нажмите [Edit].
Появится окно редактирования страницы.

Правка страницы

Вставить

Удалить

Копировать ▼

3 Нажмите [▲] или [▼] чтобы выбрать «Разрыв», затем нажмите [Enter].

Появится окно выбора разделения страниц.

Разрыв страницы

Все

Определ.

4 Нажмите [▲] или [▼] чтобы выбрать «Определ.», затем нажмите [Enter].

Сколько страниц отделить от текущей страницы?

Количество страниц: **1**

5 Введите «1» в качестве количества страниц, которое вы хотите, начиная с текущей страницы. Затем нажмите [Enter].

Сразу же после отображения окна (см. рис. справа) вы увидите содержание последней страницы.

Разбивка страниц...

■ ■ ■ □ □ □ □ □ □ □ □



Разделение страниц

При разделении страницы с одной строчкой текста на добавленных страницах размещается информация с текущей страницы.

Разделение страниц невозможно, если текст содержит цифровые или буквенные последовательности. После разделения страницам присваиваются следующие параметры:

положение текста: Г./Гориз. знак (горизонтально); размер знака: 3 мм 100 %; промежутки между знаками: Узкая; длина: Автоматическая; количество повторов: 1

Длина маркера может изменяться при установке размера знака на значение 3 мм 100 %. Данные, превышающие максимальную длину маркера (которая составляет 150 мм), удаляются. Поэтому рекомендуем сохранять их в файл перед началом операции деления страниц.

Соединение страниц

Две отдельные страницы можно соединить в одну страницу, содержащую две строки текста.

Мемо

Данные с первой страницы будут помещены в первой строке, а со второй страницы – во второй строке.

Пример: Соединим шесть страниц, чтобы получить три двухстрочных маркера.

A-1	A-2	B-1	B-2	C-1	C-2
-----	-----	-----	-----	-----	-----



A-1	B-1	C-1
A-2	B-2	C-2

1 Нажмите [Edit].

Появится окно редактирования страницы.

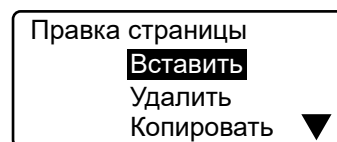

2 Нажмите [▲] или [▼] чтобы выбрать «Соединение», затем нажмите [Enter].

Появится окно выбора способа соединения страниц.

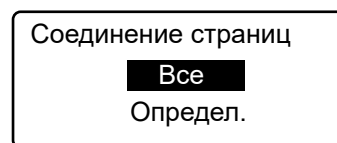

3 Нажмите [▲] или [▼] чтобы выбрать «Все», затем нажмите [Enter].

Появится просьба подтвердить соединение страниц.

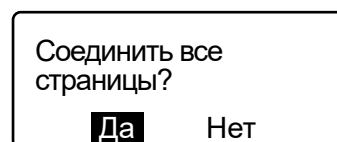

4 Нажмите [◀] или [▶] чтобы выбрать «Да», затем нажмите [Enter].

Сразу же после отображения окна (см. рис. справа) вы увидите содержание соединенной страницы.

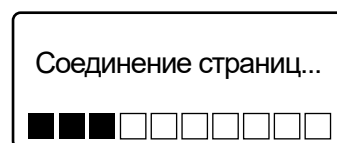



Соединение от определенной страницы

Соедините лишь страницы от 1 до 6.

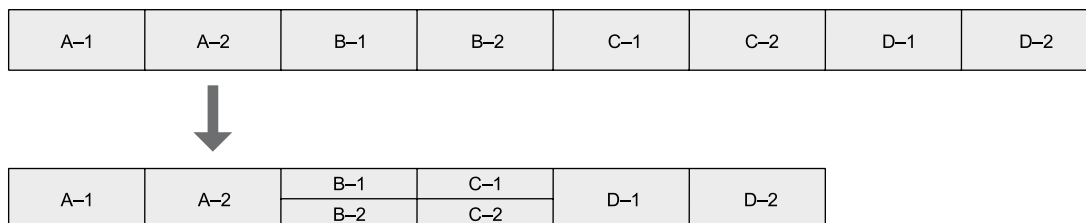

1 Переместите курсор (■) на первую страницу, которую вы желаете соединить.

2 Нажмите [Edit].
Появится окно редактирования страницы.

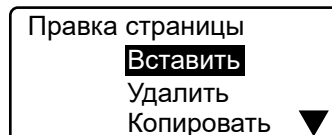

3 Нажмите [▲] или [▼] чтобы выбрать «Соединение», затем нажмите [Enter].
Появится окно выбора способа соединения страниц.

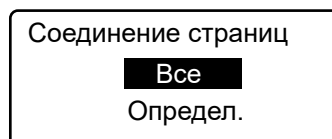

4 Нажмите [▲] или [▼] чтобы выбрать «Определ.», затем нажмите [Enter].
Появится просьба подтвердить соединение страниц.

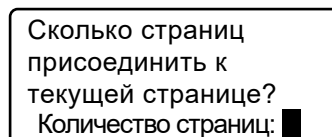

5 Введите «4» в качестве количества страниц, которое вы хотите соединить, начиная с текущей страницы. Затем нажмите [Enter].

Сразу же после отображения окна (см. рис. справа) вы увидите содержание последней соединенной страницы.



Соединение страниц

Соединение страниц невозможно, если текст содержит цифровые или буквенные последовательности.

После соединения страницам присваиваются следующие параметры:

положение текста: Г./Гориз. знак (горизонтально); размер знака: 3 мм 100 %; промежутки между знаками: Узкая; длина: Автоматическая; количество повторов: 1

Длина маркера может изменяться при установке размера знака на значение 3 мм 100 %. Данные, превышающие максимальную длину маркера (которая составляет 150 мм), удаляются. Поэтому рекомендуем сохранять их в файл перед началом операции деления страниц.

4.3 Сохранение, загрузка и удаление данных

Файлы и папки

Принтер оснащен встроенной памятью для записи вводимых данных. Во время записи файла следует присвоить ему имя. Целью этой операции является возможность быстрого поиска данных в памяти.

В принтере предустановлены три постоянные папки. Сохраняемый файл можно разместить в одной из трех папок. Другими словами, папка представляет собой вместилище для файлов. В одной папке можно размещать много файлов*.

Сохраненные файлы в отличие от постоянных папок можно удалять. Начальные названия папок: «Папка 1», «Папка 2», «Папка 3». Эти названия можно изменять по своему усмотрению.

* В одной папке может содержаться до 50 файлов при условии, что один файл содержит около 100 знаков.

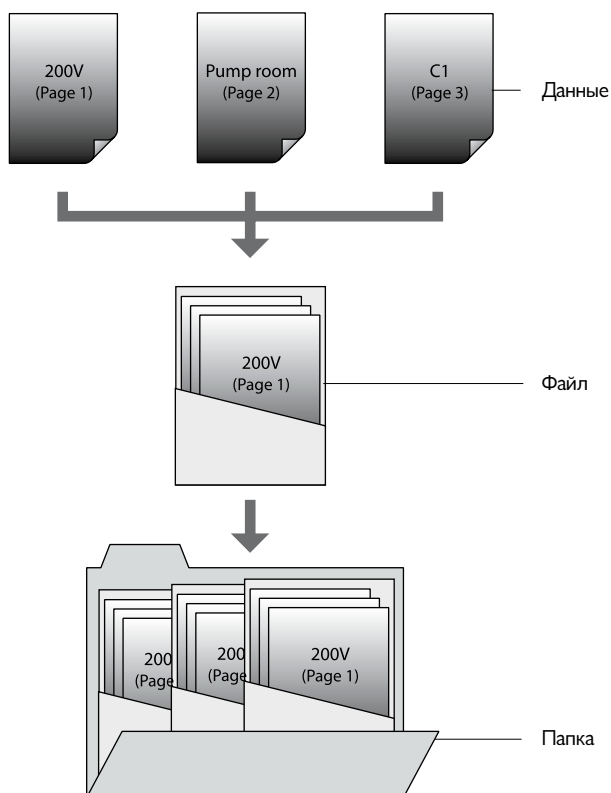

Сохранение данных

Введенные данные можно сохранить в виде файла.

Memo

Во встроенной памяти можно максимально хранить около 15 000 знаков. Например, при сохранении в память файла, содержащего 500 знаков, можно сохранить еще 14 500 знаков.

Пример: запишите введенный текст в виде файла с названием «Terminal 1» в «Папке 2».

1 Нажмите [File].

Возникает список функции операции на файлах

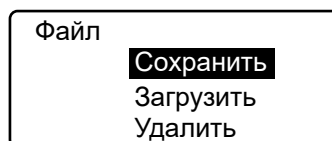

2 Нажмите [▲] или [▼] чтобы выбрать «Сохранить», затем нажмите [Enter].

Появится окно выбора папки.

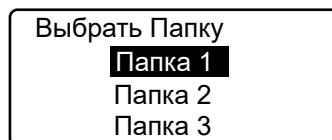

3 Нажмите [▲] или [▼] чтобы выбрать «Папка 2», затем нажмите [Enter].

Появится окно для ввода названия файла.

Memo

Название файла не должно превышать 8 знаков.

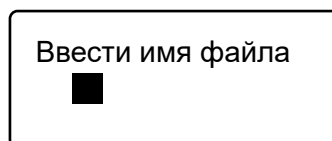

4 Введите «Terminal 1».

Если вы случайно введете не тот символ, нажмите [Back Space], чтобы его удалить, и введите корректные данные.

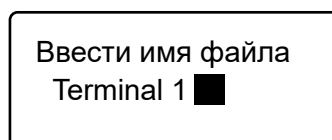

5 Нажмите [Enter].

Появится просьба подтвердить название файла.

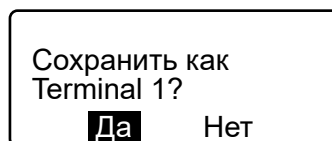

6 Нажмите [◀] или [▶] чтобы выбрать «Да», затем нажмите [Enter].

Сразу же после отображения окна (см. рис. справа) вы должны снова увидеть окно ввода данных.

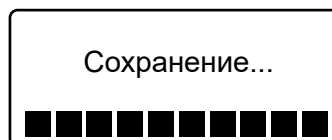



В одну папку можно максимально записать 50 файлов.

Максимально в одну папку можно записать 50 файлов. При попытке сохранить более 50 файлов в одну папку появится сообщение: «В выбранной папке уже существуют 50 файлов».

Замена файлов

При попытке сохранения файла с названием уже существующего файла появится сообщение «XXXX (название файла) уже существует. Заменить?» При нажатии «Да» сохраненный ранее файл будет заменен новым файлом. Если нужно сохранить файл с другим названием, нажмите «Нет» и измените название файла.

Загрузка данных

Существуют два способа открыть данные, записанные во встроенную память принтера. «Новый» и «Добавить».

Открытие с использованием команды «Новый»

Во время открытия файла отображаемые в текущий момент данные будут удалены и заменены на данные с открываемого файла.

Открытие с помощью команды «Добавить»

Данные с открываемого файла будут добавлены к последней странице данных, отображаемых в текущий момент на экране принтера. Можно открыть только данные или данные с настройками. Пример: для некоторых сохраненных в памяти маркеров установлены широкие промежутки между знаками. Ниже описаны две возможности загрузки данных.

Загрузка только текста («Только текст»)

Загружается только текст. Пример: если в отображаемом тексте установлены узкие промежутки между знаками, то широкие промежутки, установленные для открываемых данных, будут проигнорированы. Будут установлены стандартные промежутки.

Загрузка текста с настройками («Текст+настройки»)

Одновременно загружаются данные и сохраненные настройки. Пример: несмотря на то что в отображаемом тексте установлены узкие промежутки между знаками, данные из памяти загружаются с оригинальными широкими промежутками. При открытии файла с помощью команды «Добавить» настройки ранее введенных данных не изменятся.

Пример: Добавьте данные из файла «Terminal 1», который находится в Папке 1, к данным, отображаемым на экране в настоящий момент, а также загрузите настройки.

1 Нажмите [File].

Появится список операций с файлами.

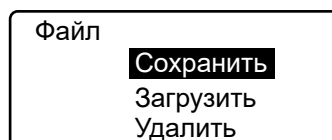

2 Нажмите [▲] или [▼] чтобы выбрать «Загрузить», затем нажмите [Enter].

Появится окно выбора метода открытия файла.

Мемо

Если не был сохранен ни один файл, появится сообщение «Отсутствие файлов», затем снова появится окно ввода данных.

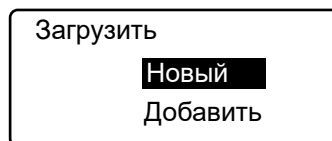

3 Нажмите [▲] или [▼] чтобы выбрать «Добавить», затем нажмите [Enter].

Появится окно выбора метода добавления данных.

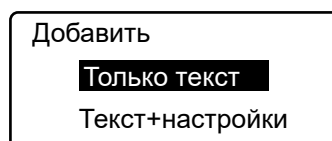

- 4 Нажмите [▲] или [▼] чтобы выбрать «Текст+настройки», затем нажмите [Enter].

Появится окно выбора папки.



- 5 Нажмите [▲] или [▼] чтобы выбрать «Папка 2», затем нажмите [Enter].

Появится окно выбора файла.

Мемо

Если не был сохранен ни один файл, появится сообщение «Отсутствие файлов», затем снова появится окно ввода данных.

Знак «*» отображается возле файлов, которые невозможно импортировать ввиду слишком большого размера.

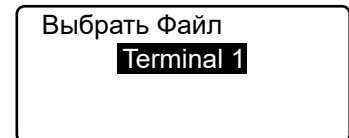

- 6 Нажмите [▲] или [▼] чтобы выбрать «Terminal 1», затем нажмите [Enter].

Появится просьба подтвердить загрузку файла вместе с настройками.

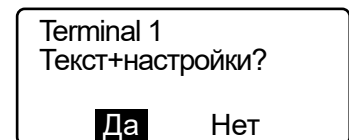

- 7 Нажмите [◀] или [▶] чтобы выбрать «Да », затем нажмите [Enter].

Сразу же после отображения окна (см. рис. справа) вы должны снова увидеть окно ввода данных.

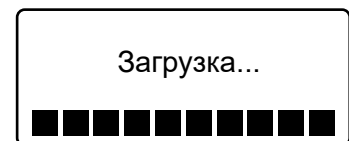

Удаление данных

Возможно также удаление данных, записанных во встроенную память принтера. Доступны три возможности удаления данных: «Один файл», «Содержимое папки» и «Все файлы».

Один файл

Удаляет только один файл в папке.

Содержимое папки

Удаляет все файлы из папки.

Все файлы

Удаляет все файлы во всех папках.

Удалите файл «Terminal 1» из Папки 2.

1 Нажмите [File].

Появится список операций с файлами.

Файл
Сохранить
Загрузить
Удалить

2 Нажмите [▲] или [▼] чтобы выбрать «Удалить», затем нажмите [Enter].

Появится окно выбора метода удаления файла.

Мемо

Если не был сохранен ни один файл, появится сообщение «Отсутствие файлов», затем снова появится окно ввода данных.

Удалить
Один файл
Содержание папки
Все файлы

3 Нажмите [▲] или [▼] чтобы выбрать «Один файл», затем нажмите [Enter].

Появится окно выбора папки.

Мемо

При выборе опции «Все файлы» появится сообщение «Удалить все файлы?». Выберите «Да», затем нажмите [Enter], чтобы удалить все файлы. При выборе опции «Содержание папки» перейдите к шагу 4, выберите папку, а затем выберите «Да» и нажмите [Enter], чтобы удалить все файлы, которые находятся в этой папке.

Мемо

Если в указанной папке не был сохранен ни один файл, появится сообщение «Отсутствие файлов», а затем снова появится окно ввода данных.

Выбрать Папку
Папка 1
Папка 2
Папка 3

4 Нажмите [▲] или [▼] чтобы выбрать «Папка 2», затем нажмите [Enter].

Появится окно выбора файла.

Выбрать Файл
Terminal 1

- 5 Нажмите [▲] или [▼] чтобы выбрать «Terminal 1», затем нажмите [Enter].

Появится просьба подтвердить удаление файла.

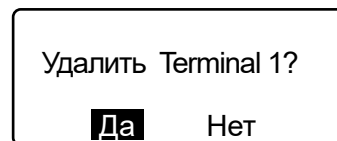

- 6 Нажмите [◀] или [▶] чтобы выбрать «Да», затем нажмите [Enter].

Сразу же после отображения окна (см. рис. справа) вы должны снова увидеть окно ввода данных.

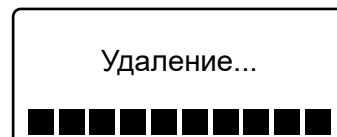

Изменение названия папки

В принтере изначально предусмотрены три папки («Папка 1», «Папка 2» и «Папка 3»). Названия этих папок можно изменять по своему усмотрению.

Измените название папки 2 на «Шкаф 2К5».

1 Нажмите [File].

Появится список операций с файлами.

Файл
Сохранить
Загрузить
Удалить

2 Нажмите [▲] или [▼] чтобы выбрать «Сохранить», затем нажмите [Enter].

Появится окно выбора папки.

Выбрать Папку
Папка 1
Папка 2
Папка 3

3 Нажмите [▲] или [▼] чтобы выбрать «Папка 2», затем нажмите [Enter].

Появится окно для ввода названия папки.

Используйте клавишу [Del], чтобы удалить все знаки.

Ввести имя папки
Папка 2

4 Введите «Шкаф 2К5».

Memo

Если вы случайно введете не тот символ, нажмите [Back Space], чтобы его удалить, и введите корректные данные.

Ввести имя папки
ШКАФ 2К5 ■

5 Нажмите [Enter].

Снова появится окно выбора папки.

Выбрать Папку
Папка 1
ШКАФ 2К5
Папка 3

6 Нажмите [Shift] + [Canc].

Появится окно для ввода данных.

**Восстановление оригинального названия папки**

Чтобы восстановить исходные имена папок («Папка 1», «Папка 2» и «Папка 3»), поскольку имена папок были изменены, выполните приведенные ниже инструкции

Пример: Восстановите название «Папка 2» для папки с названием «Шкаф 2К5».

1 Нажмите [File].

Появится список операций с файлами.

Файл

Сохранить

Загрузить

Удалить

2 Нажмите [▲] или [▼] чтобы выбрать «Сохранить», затем нажмите [Enter].

Появится окно выбора папки.

Выбрать Папку

Папка 1

ШКАФ 2К5

Папка 3

3 Нажмите [▲] или [▼] чтобы выбрать «Шкаф 2К5», затем нажмите [Space].

Появится окно для ввода названия папки.

Ввести имя папки

ШКАФ 2К5**4 Используйте клавишу [Del], чтобы удалить все знаки.**

Ввести имя папки

■

5 Нажмите [Enter].

Было восстановлено оригинальное название папки.

Выбрать Папку

Папка 1

Папка 2

Папка 3

6 Нажмите [Shift] + [Canc].

Появится окно для ввода данных.

4.4 Различные функции печати

Количество копий и диапазон печати

Допустим, что для печати трех маркеров были введены следующие данные.

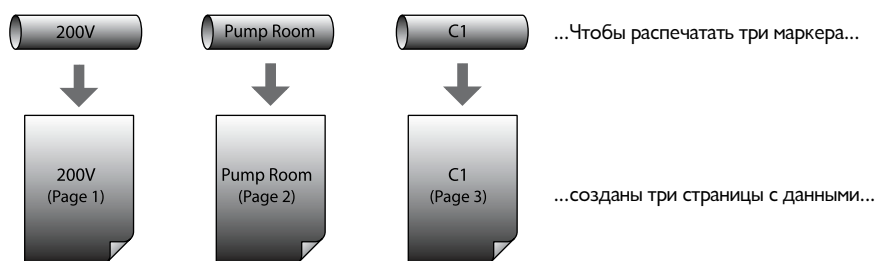

При установке количества комплектов «3» получим следующие комплекты маркеров. Кратко: комплект из трех маркеров будет распечатан три раза, в результате получим девять маркеров.

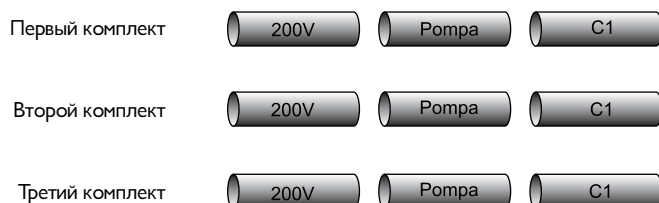

При установке количества копий «2», а также следующего диапазона печати: «Нач. страница: 2» и «оконч. страница: 3» в результате получим следующие маркеры:

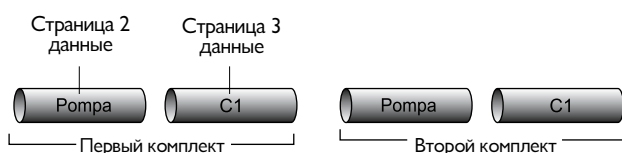

Количество копий комплектов может быть установлено в диапазоне от «1» до «10». Можем распечатать следующий диапазон данных: «Все», «Курсор» («Только та страница, на которой находится курсор») и «Определен» («Определенный перечень страниц»).

Все

Печатаются все страницы.

Курсор (Страница, на которой находится курсор)

Печатается страница, на которой находится курсор.

Определен (Определенный перечень страниц)

Печатается только определенный перечень страниц: с первой («Нач. страница») по последнюю страницу («оконч. страница»). Например, для печати страниц 5–12, установите «Нач. страница: 5» и «оконч. страница: 12».

Пример: Введите данные, чтобы получить следующие маркеры, затем распечатайте страницы от 2 до 4.

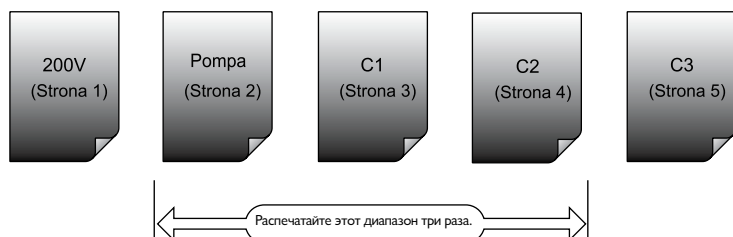

Конечный результат

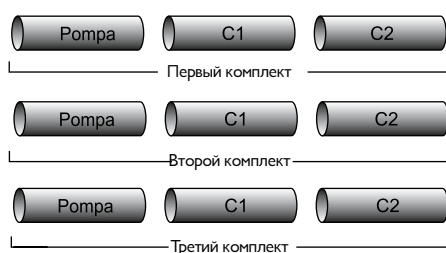

1 Нажмите [Print].

Появится окно выбора материала для печати.

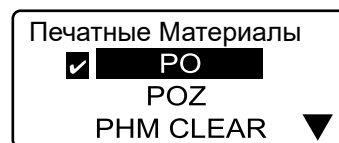

Значок отображается возле выбранного профиля.

2 Нажмите [▲] или [▼] чтобы выбрать «PHZ», затем нажмите [Enter].

Появится окно выбора размера профиля.

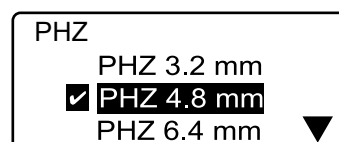

Значок отображается возле выбранного размера профиля.

3 Нажмите [▲] или [▼] чтобы выбрать «PHZ 4.8 мм», затем нажмите [Enter].

Появится окно выбора количества комплектов и диапазона печати.

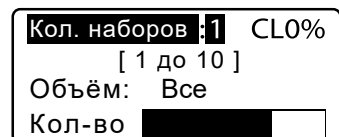

4 Нажмите [▲] или [▼] чтобы выбрать «Кол. наборов», затем нажмите [3].

Мемо

Если вы случайно введете не то значение, нажмите [Back Space], чтобы его удалить, и введите корректные данные.

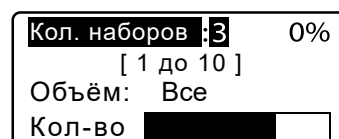

5 Нажмите [▲] или [▼] чтобы выбрать «Объём».

Кол. наборов:3 0%
[1 до 10]
Объём : **Все**

6 Нажмите [◀] или [▶] и выберите «Определен».

Кол. наборов:3 0%
Объём: Определен
Нач. страница: 1
оконч. страница 1

7 Нажмите [▲] или [▼] чтобы выбрать «Нач. страница», а затем нажмите [2].

Кол. наборов:3 0%
Объём:Определен
Нач. страница: 2
оконч. страница 1

8 Нажмите [▲] или [▼] чтобы выбрать «оконч. страница», а затем нажмите [4].

Кол. наборов:3
Объём:Определен
Нач. страница:2
оконч. страница 4

9 Нажмите [Enter].

Начнется печать.

Остановка печати

Если нажать клавишу [Санс], появится сообщение «Прерывание», и печать будет остановлена. В таком случае профиль, на который наносилась печать, будет обрезан и выдвинут в выходное отверстие принтера.

Если профиль застрянет

Зажмите [Санс] до звукового сигнала. Все операции принтера немедленно останавливаются. В этом случае профиль не будет обрезан и выдвинут из принтера. Перейдите в раздел «Если застрянет профиль или самоклеящаяся этикетка»  (страница 124) и удалите застрявший профиль.

PHZ 4.8 mm
Печать...
Прерывание [Санс]

Изменение направления текста

Возможно изменение направления печатаемого текста для получения различных маркеров, как указано ниже. После ввода всего текста можно изменить его направление как для одной станции, так и для всех страниц. Направление Верт/Вер. знак (В рядах по вертикали) невозможно установить после ввода данных.

Horizontal/Знаки по горизонтали	12V 24V	Pump Room	C1
Vertical/Знаки по вертикали	21 42 VV	P U M P R O O M	C 1
Vertical/Horizontal В рядах по вертикали	A1 A2	B1	C1

Мемо

Направление «Верт/Вер. знак» (В рядах по вертикали) невозможно установить после ввода всего текста. В этом случае сначала нужно удалить весь текст, затем выставить направление Верт/Вер. знак и снова ввести данные.



Распечатка может быть некорректной для некоторых направлений текста. Успешная распечатка зависит от выбранного размера профиля и размера шрифта.

Пример: распечатайте следующую самоклеящуюся этикетку (шириной 12 мм).

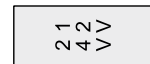

1 Нажмите [A/↙].

Появится окно выбора направления текста.

Мемо

Чтобы изменить направление текста на всех страницах, следует нажать [▼] или [▶] чтобы выбрать «Все».

Ориентация **стр./Все**
 Г./Гориз. знак
 Верт/Вер. знак
 Верт/Вер. знак

Удостоверьтесь, что поле «Page» отмечено.

2 Нажмите [▲] или [▼] чтобы выбрать «Верт/Вер. знак», затем нажмите [Enter].

Появится окно для ввода данных.

Ввод данных: [V, V]

3 Нажмите [Set Lines].

Нажмите на эту клавишу, поскольку будут введены две строки текста.

Линии
 1 линия
 2 линии
 X 3 линии

Значок отображается возле выбранного количества строчек.

4 Нажмите [▲] или [▼] чтобы выбрать «2 линии», затем нажмите [Enter].

Теперь окно для ввода данных состоит из двух строчек.

Ввод данных: V/V (2)

5 Введите «12 В».

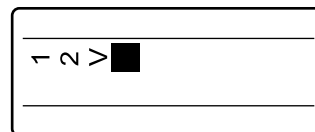

Удостоверьтесь, что вводимые знаки отображаются следующим образом.

6 Нажмите [▼] или [▶].

Мемо

Если нажать [Enter] вместо [▼] или [▶] будет добавлена новая страница.

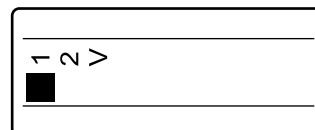

Курсор переходит на вторую строку.

7 Введите «24 В».

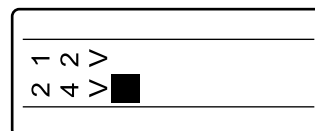

8 Нажмите [Print].

Появится окно выбора материала для печати.

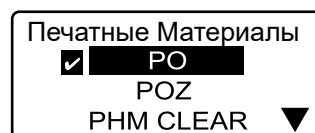

Значок отображается возле выбранного профиля.

9 Нажмите [▲] или [▶] чтобы выбрать «PROMARK-PL», затем нажмите [Enter].

Появится окно выбора высоты ленты.

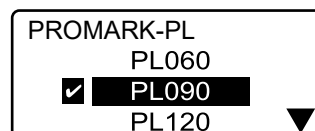

Значок отображается возле выбранной высоты ленты.

10 Нажмите [▲] или [▶] чтобы выбрать «PL120», затем нажмите [Enter].

Появится окно выбора количества копий и диапазона печати.

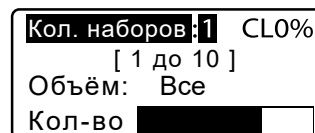

11 Нажмите [Enter].

Начнется печать.

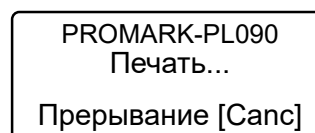

Изменение направления текста на всех страницах

При изменении направления текста на Верт/Гориз. знак (В рядах по вертикали) некоторые знаки могут не поместиться на странице. Неразмещенные знаки удаляются, поэтому советуем сохранять данные в файл перед изменением направления текста.

Изменение длины маркера и выравнивания текста

На все распечатанные маркеры автоматически наносятся надрезы*. Расстояние между надрезами определяется длиной маркера. Существуют два режима установки длины: «Автоматическая» и «Определ.». Положение текста на маркере называется выравниванием текста.

Доступны два способа выравнивания текста: «Оцентровка» и «По левой стороне».

* установки по умолчанию

Мемо

Длину маркера и способ выравнивания текста можно устанавливать отдельно для каждой страницы.



Автоматическая

Оптимальная длина маркера устанавливается автоматически на основании количества знаков, размера шрифта и промежутков между знаками. Текст выровнен по центру («Оцентровка»). Автоматическая установка длины является параметром по умолчанию.

Так как длина маркера устанавливается автоматически на основании количества знаков, размера шрифта и промежутков между знаками, маркеры с разным количеством знаков будут иметь различную длину.



Определ.

Длину маркера устанавливает пользователь. Длину маркера можно регулировать в диапазоне от 2 до 150 мм с шагом 0,25 мм. Если установить автоматическую длину, то маркер из четырех знаков будет длиннее маркера, состоящего из двух знаков (см. рисунок выше). Указывая длину, можно напечатать двух- или четырехзначные маркеры одинаковой длины посредством выбора команды «Определ.» и установки длины как для четырехзначного маркера. Текст можно разместить по центру («Оцентровка») или выровнять по левому краю («Влево»).

При установке определенной длины маркера она будет оставаться без изменений независимо от количества печатаемых знаков.

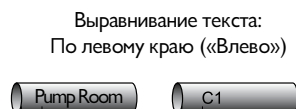
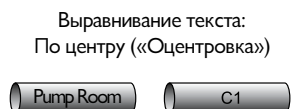

При выборе выравнивания «По левому краю» следует определить поле между левым краем и текстом маркера.



При длине маркера менее 8,5 мм некоторые параметры подлежат изменению. См. «Список функций» (страница 152).



В зависимости от типа профиля и условий использования принтера действительная длина маркера и размеры полей могут незначительно отличаться от установленных значений. Настройки следует воспринимать как директивные. Некоторые погрешности длины могут быть вызваны характеристиками профилей. Чтобы узнать, как исправить эти погрешности, перейдите в раздел «Выравнивание текста по вертикали и горизонтали» (страница 108).

Пример: Напечатайте маркеры длиной 50 мм с текстом, выровненным по левому краю с полем 5 мм.

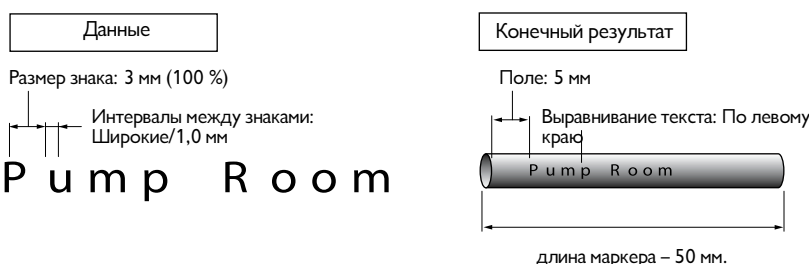

1 Нажмите [Seg Len].

Появится окно выбора длины маркера.

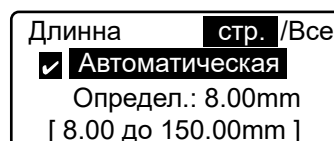

Удостоверьтесь, что поле «Page» отмечено.

2 Нажмите [▲] или [▼] чтобы выбрать «Определ», затем введите «50» (длина маркера).

Если вы случайно введете не то значение, нажмите [Back Space], чтобы его удалить, и введите корректные данные.

Мемо

Чтобы изменить длину всех введенных маркеров, следует нажать [◀] или [▶] и выбрать «Все».

Мемо

Некоторые длины доступны в зависимости от размера знака.

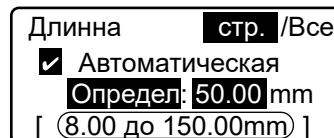

доступный диапазон значений длины маркера

3 Нажмите [Enter].

Появится окно выбора области печати на профиле PP+.

4 Нажмите [▲] или [▼] чтобы выбрать “Нормально” затем нажмите [Enter].

Появится окно выбора выравнивания текста.

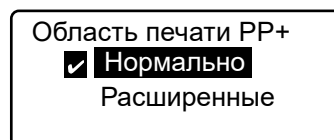

5 Нажмите [▲] или [▼] чтобы выбрать “Влево” затем введите “5” (поле).

Если вы случайно введете не то значение, нажмите [Back Space], чтобы его удалить, и введите корректные данные.

Мемо

Если область печати на профиле установлена как «Нормально», то левое поле может быть установлено на 2 - 5 мм.

Однако, если вы выберете расширенную область печати (Расширенные), то не сможете регулировать левое поле. Оно постоянно установлено на 0 мм.

Мемо

Если вы выберете расширенную область печати (Расширенные), то для печати будет доступен только плоский профиль PP+.

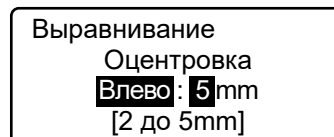
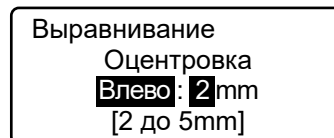

Нажмите [Enter].

Появится окно для ввода данных.

6 Введите текст с соответствующими параметрами.

- «Изменение размера знака» (☑️ страница 68)
- «Изменение промежутков между знаками» (☑️ страница 69)



7 Выполните операцию печати.



Изменение длины всех маркеров (страниц)

Если длина меняется на wszystkich маркеров („Все”) для символов, которые не помещаются на маркер на выбранной длине будут удалены. Если вы установите длину маркера на 2 мм, то все персонажи будут удалены, даже если есть страницы, содержащей символы „6мм 100%”. Для этого 2 мм длиной временно установить „6мм 100%” временно установить размер знака, поэтому вы не можете ввести любой символ. Выберите длину автоматический („Автоматическая”), или изменить размер символов до ввода текста.

Мы рекомендуем вам сохранять данные в файл, прежде чем изменять длину маркера.

Увеличение области печатных профилей ПП

Если вы решите расширить площадь печатной схемы („Расширенные”), относятся к процедурам, изложенным в „низкий печатных длина маркеров” (☑️ стр. 111”).



Корректировка длины маркера

Длину маркера можно корректировать в пределах $\pm 5\%$.

1 Нажмите [Adjust].

Появится окно выбора материала для печати.

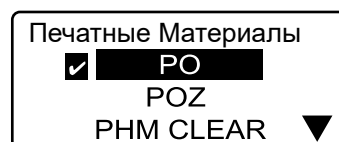

2 Нажмите [▲] или [▼] чтобы выбрать материал, затем нажмите [Enter].

Нажмите [Enter], чтобы отобразить экран корректировки.

Мемо

Для установки длины самоклеящихся этикеток предусмотрена функция точной корректировки длины. Применение этой функции может не дать нужного результата при использовании других профилей.

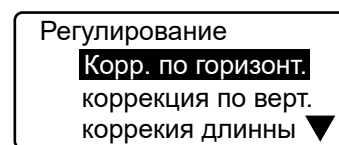

3 Нажмите [▲] или [▼] чтобы выбрать «коррекция длинны», затем нажмите [Enter].

Появится окно корректировки длины маркера.

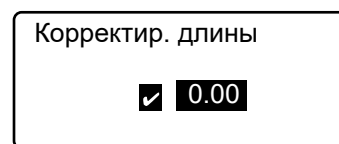

4 Нажмите [◀] или [▶] чтобы выбрать значение поправки, а затем нажмите [Enter].

Значение коррекции может быть выбрано с помощью клавиш [+] или [-] а также цифровыми кнопками.

Memo

Вы можете ввести значение коррекции для отрицательной коррекции. Если, однако, нет области корректировки (части другой, чем символы), вы не сможете сделать больше изменений.

Memo

Минимальное поддерживаемое значение коррекции - 0,085 мм.

Memo

Если вы по ошибке ввели неправильное значение - нажмите [Back Space], чтобы удалить число, затем введите правильное значение.



Отображение окна длины маркера и выравнивания текста.

Установку длины маркера и выравнивания текста можно подтвердить на экране.

Если выбрана длина «Автоматическая»

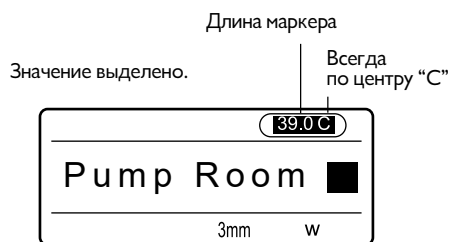

Если выбрана длина «Определ.» и нормальная область печати на пластине («Нормально»)



Если выбрана длина «Определяемая» («Определ.») и расширенная область печати на пластине («Расширенные»)



Memo

Используйте клавиши со стрелками [◀] или [▶] чтобы изменить значение после запятой при установке длины этикетки.

Печать нескольких копий одного и того же маркера (Continuous Print)

Допустим, нужно напечатать следующие маркеры.

Memo

Количество копий маркера можно изменять в диапазоне 1–100.

Рисунок 1



В этом случае целесообразным может быть создание приведенных ниже страниц. Однако что делать, если нужно будет напечатать 20 маркеров с надписью «Насос AD12» вместо трех? На ввод двадцати страниц уйдет много времени и памяти.

Рисунок 2

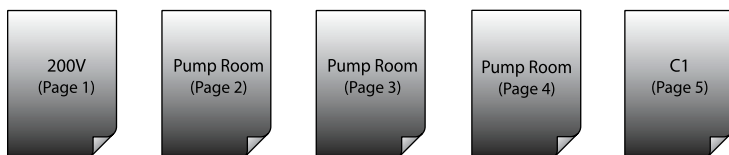

Маркеры, приведенные на рис. 1, получить другим способом, создав три страницы, как указано далее, и распечатав страницу 2 («Насос AD12») три раза. Функция, позволяющая распечатать несколько копий определенной страницы, носит название «Повторяемая печать».

Рисунок 3

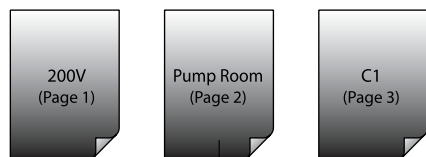

Эту страницу печатаем три раза.

Пример: распечатайте маркеры, указанные на рис. 1.

1 Введите данные, указанные на рис. 3.

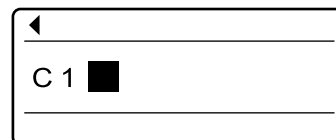

2 Выделите страницу, которую следует распечатать в нескольких копиях.

Нажмите [Shift] + [◀] или [Shift] + [▶] и выделите страницу с текстом «Насос AD12».

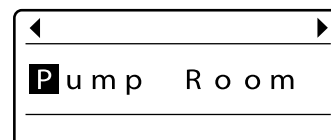

3 Нажмите [Cont Print].

Появится экран выбора количества копий данного маркера.

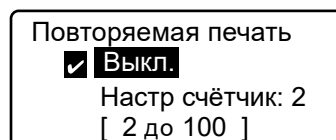

- 4 Нажмите [▲] или [▼] чтобы выбрать «Настр счётчик», затем введите «3» (количество копий выделенного маркера).

Если вы случайно введете не то значение, нажмите [Back Space], чтобы его удалить, и введите корректные данные.

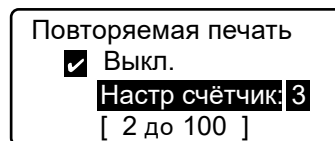

Диапазон значений, доступных для выбора

- 5 Нажмите [Enter].

Появится окно для ввода данных.

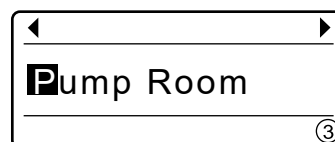

Количество повторов этого маркера отображается в правом нижнем углу.

- 6 Выполните операцию печати.



Отмена распечатки копий

Отмените распечатку копий, как указано ниже.

- 1 Выделите страницу, для которой следует отменить распечатку нескольких копий.

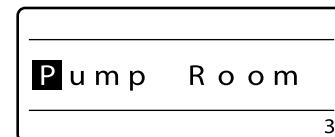

- 2 Нажмите [Cont Print].

Появится экран выбора количества копий данного маркера.

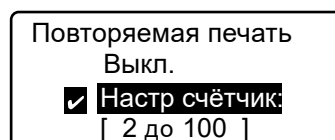

- 3 Нажмите [▲] или [▼] чтобы выбрать «Выкл.», затем нажмите [Enter].

Снова появится окно для ввода данных.

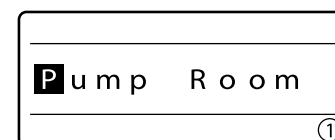

Удостоверьтесь, что указано значение 1.



Настройка распечатки копий также касается добавленных страниц.

Обратитесь к рис. 3 на предыдущей странице. Предположим, распечатка копий была установлена не для страницы «Насос AD12», а для страницы «С1». Если после страницы «С1» будет добавлена новая страница, настройка распечатки копий автоматически будет касаться как новой страницы, так и всех последующих.

Печать текста с последовательностями знаков (Нумерация)

Допустим, нужно напечатать следующие маркеры.

Мемо

На одной странице последовательности знаков могут быть расположены только в одном месте.

Рисунок 1



Часть каждого маркера, состоящая из цифр 1–10, которая уменьшается (или увеличивается) на «1» с каждым печатаемым маркером, называется переменной частью. Остальная часть текста маркера называется постоянной частью. (Рисунок 2)

Рисунок 2

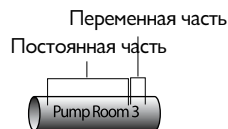

Для печати маркеров с рис. 1, которые содержат переменную часть (которая изменяется в диапазоне 1–10), не нужно отдельно вводить 10 страниц от «Кнопка 1» до «Кнопка 10» как указано на рис. 3. Вместо этого можно создать одну страницу, состоящую из переменной и постоянной части, как указано на рис. 4, и распечатать эту страницу.

Рисунок 3



Рисунок 4



Пример: распечатайте маркеры, указанные на рис. 1.

- 1 Введите «Клавиша».**
Это постоянная часть.

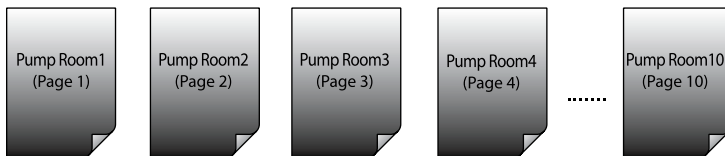
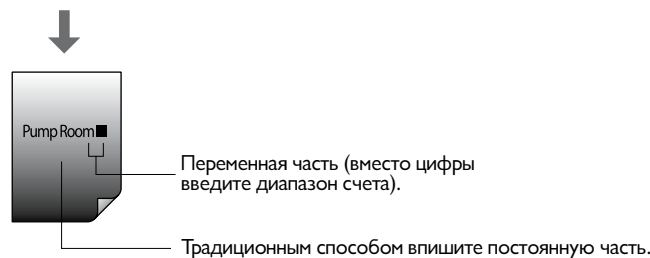
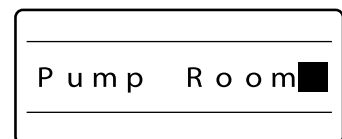

- 2 Нажмите [Num].**
Появится окно выбора типа нумерации.

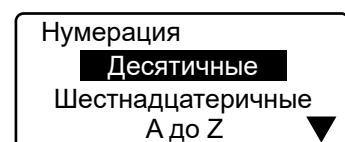

3 Нажмите [▲] или [▼] чтобы выбрать «Десятичные», затем нажмите [Enter].

Появится окно десятичного подсчета.

Memo

Наряду с десятичным типом подсчета можно также выбрать шестнадцатеричный (гексадецимальный) или буквенный типы. Больше информации на эту тему содержится на следующей странице в подпункте «Различные способы нумерации».

Если вы случайно введете не то значение, нажмите [Back Space], чтобы его удалить.

Десятичные настройки

Изначально: 0

Окончательно: 0

[0 до 99]

4 Нажмите [▲] или [▼] чтобы выбрать «Изначально», затем введите значение «1».

Появится окно для выбора начального и конечного значений.

Нумерация по убыванию

Например, если ввести начальное значение «10» и конечное значение «5», то будет установлена нумерация по убыванию (10, 9, 8, 7, 6, 5).

Десятичные настройки

Изначально: 0

Окончательно: 0

([0 до 99])

Диапазон цифр для выбора начального значения.

5 Нажмите [▲] или [▼] чтобы выбрать «Окончательно», затем введите значение «10».

Десятичные настройки

Изначально: 0

Окончательно: 10

[0 до 99]

6 Нажмите [Enter].

Появится окно выбора дополнительного знака.

Memo

Больше информации на тему дополнительного знака содержится на следующей странице.

Обознач.наполнения

нет

Ноль

Пробел

7 Нажмите [▲] или [▼] чтобы выбрать «нет», затем нажмите [Enter].

Была введена переменная часть маркера.

Memo

Подсчет можно разместить только в одном месте страницы. Чтобы удалить нумерацию, следует нажать [Back Space] и удалить переменную часть.

Pump Room N N ■

8 Выполните операцию печати.

Несмотря на то что была создана лишь одна страница, будут распечатаны 10 страниц с текстом от «Клавиша 1» до «Клавиша 10».



Печать последовательностей можно использовать одновременно с печатью копий.

Пример: печать копий со значением «2» и печать десятичной последовательности со значением от 1 до 8.





Разные способы нумерации

Доступны следующие способы нумерации. Выбор способа нумерации описан в пункте 3 на предыдущей странице.

Для десятичной нумерации следует выбрать «Десятичные» в пункте 3.



Переменная часть



Переменная часть

Для шестнадцатеричной нумерации следует выбрать «Шестнадцатеричные» в пункте 3.



Переменная часть

Для буквенной нумерации следует выбрать «А до Я» или «а до я» в пункте 3.



Переменная часть



Переменная часть



Знак дополнения

Пример: если номера переменной части изменяются от 8 до 12, то количество знаков, необходимых для отображения «8» и «9», отличается от количества знаков, с помощью которых отображаются числа от «10» до «12». В этом случае существует возможность вставки пробела или «0» перед «8» и «9», чтобы количество знаков было таким же, как и для чисел от «10» до «12». Эта функция называется дополнительным знаком. Обратите внимание, что окно установок дополнительного знака (пункт 7 на предыдущей странице) не отображается, если все знаки переменной части имеют одинаковое количество знаков или была выбрана буквенная нумерация («А до Я» или «а до я»).

Знак дополнения выключен



Знак дополнения включен

При дополнении нулем



Вставляет «0»

При дополнении пробелом



Вставляет пробел.

Выравнивание текста по вертикали и горизонтали

Во время печати факторы окружающей среды или свойства материалов для печати могут привести к тому, что напечатанный текст будет незначительно смещен влево или вправо или поднят/опущен также по вертикали. В этом случае текст не будет корректно напечатан, несмотря на правильный выбор материала для печати. Чтобы исправить погрешность, можно переместить позицию печати, сместить текст вправо или влево, вверх или вниз.

Мемо

Точка начала печати может быть отдельно установлена для каждого типа профиля.

ПРИМЕР 1

Текст выровнен по левому краю («Left») с полем «3 мм». В действительности поле распечатанного маркера имеет только 2 мм.

Печатная надпись перемещена влево, потому что поле составляет только 2 мм.

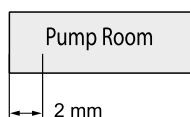

Переместите надпись вправо, чтобы получить поле на 3 мм.

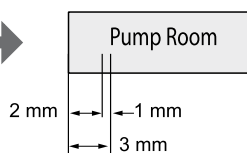

ПРИМЕР 2

Печатная надпись смещена вверх приблизительно на 0,5 мм.

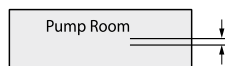

Печатная надпись поднята примерно на 0,5 мм.

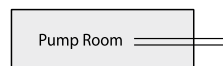

Снизьте надпись по вертикали на 0,5 мм, чтобы распечатать текст в правильном положении.

Пример: Во время печати на самоклеящейся ленте (шириной 12 мм) одновременно происходит явление, описанное в случаях 1 и 2. Сделайте соответствующие настройки.

1 Нажмите [Adjust].

Появится окно выбора материала для печати. Сначала переместите позицию печатной надписи на 1 мм вправо.

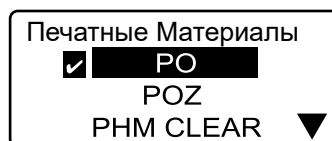

2 Нажмите [▲] или [▼] чтобы выбрать «PROMARK-PL», затем нажмите [Enter].

При помощи этой операции будет выбран тип материала, для которого изменяются настройки. После нажатия [Enter] появится окно для выбора выравнивания.

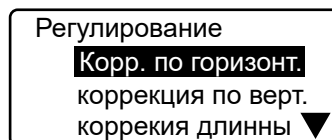

3 Нажмите [▲] или [▼] чтобы выбрать «Корр. по горизонт.», затем нажмите [Enter].

Появится окно настройки положения текста по горизонтали.



Обозначает, что текст находится в нормальном положении (без смещения).

4 Нажмите [▼] четыре раза, появится надпись «Вправо 1.0мм».

Нажатие [▶] увеличивает значение с шагом 0,25 мм.

Мемо

Нажмите [◀] чтобы переместить текст влево. Текст может быть перемещен максимум на 2,5 мм влево или вправо.

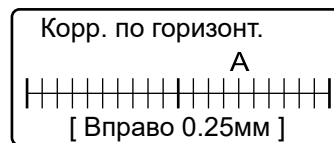

Удостоверьтесь, что текст был перемещен «Вправо 1,0 мм».

5 Нажмите [Enter].

Вновь показывается экран введенья данных. Позиция надписи была передвинута о 1 мм вправо Теперь продвинь надпись во вертикали вниз о 0.5 мм.

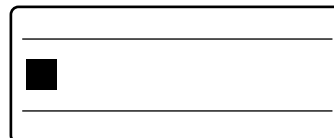

6 Нажмите [Adjust].

Появится окно выбора материала для печати.

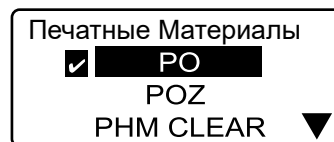

7 Нажмите [▲] или [▼] чтобы выбрать «PROMARK-PL», затем нажмите [Enter].

После нажатия [Enter] появится окно для выбора выравнивания.

Мемо

Положение по вертикали может быть установлено отдельно для каждого типа профиля.

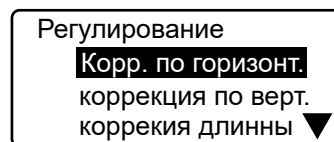

8 Нажмите [▲] или [▼] чтобы выбрать «коррекция по верт.», затем нажмите [Enter].

Появится окно выбора размера материала для печати.

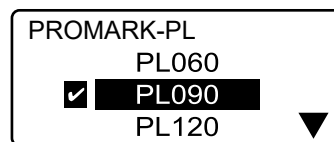

9 Нажмите [▲] или [▼] чтобы выбрать «12мм», затем нажмите [Enter]

При помощи этой операции будет выбран размер материала, для которого изменяются настройки. После нажатия [Enter] появится окно перемещения печатной надписи по вертикали.

Мемо

Если для выбранного материала существует только один размер, окно выбора будет пропущено.

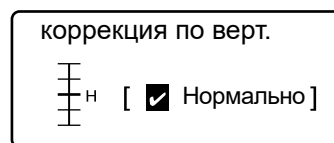

Обозначает, что текст находится в нормальном положении (без смещения).

10 Нажмите [▼] дважды, появится надпись «Вниз 0.5мм».

Нажатие [▼] перемещает надпись вниз с шагом 0,25 мм.

Мемо

Нажмите [▲] чтобы переместить текст вверх. Текст может быть перемещен максимум на 0,5 мм вверх или вниз.

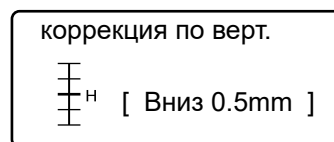

Удостоверьтесь, что текст был перемещен «Вниз 0,5 мм».

11 Нажмите [Enter].

Появится окно для ввода данных. Позиция печатной надписи будет перемещена на 0,5 мм вниз.

Печать разделительной линии

При печати двух строчек текста на одном маркере можно разделить две строчки сплошной горизонтальной линией.

Memo

Эту функцию невозможно изменить для отдельных страниц. Невозможно напечатать разделительные линии на однострочных маркерах.

Пример: распечатайте следующий маркер.

+12V
-12V

1 Нажмите [Func].

Показывается экран выбора функции.

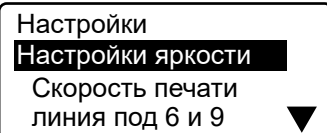

2 Нажмите [▲] или [▼] чтобы выбрать «Разделяющая линия», затем нажмите [Enter].

Появится окно включения/выключения разделительной линии.

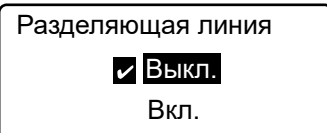

3 Нажмите [▲] или [▼] чтобы выбрать «Вкл.», затем нажмите [Enter].

Снова появится окно для ввода данных. Теперь разделительная линия включена.

Печать маркеров малой длины

Соответствующие установки размера знака и количества строчек текста позволяют напечатать большее количество текста на узком маркере.

Печать маркеров для узких зажимных планок.

Пример: напечатайте маркер для зажимной планки шириной 4,5 мм. напечатайте две строчки по три знака каждая.

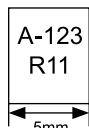

1 Нажмите [Char size].

Нажмите [▲] или [▼] чтобы выбрать [2 мм 50%].



2 Нажмите [Set Lines].

Нажмите [▲] или [▼] чтобы выбрать [2 lines].

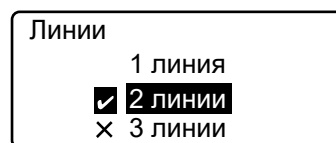

3 Нажмите [Seg Len].

Нажмите [▲] или [▼] чтобы выбрать [2 lines].
Нажмите [5] чтобы установить "5.0" мм.
Нажмите [Enter].

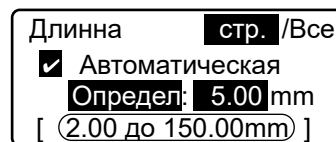

доступная длина Диапазон обозначение

Пространство оверпринт профилей ПП

Нажмите [▲] или [▼] чтобы выбрать [Расширенные].
Нажмите [Enter].

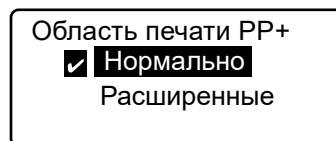

Появится сообщение.
Нажмите [Enter].

Если вы выберете расширенную область печати (Расширенные), то для печати будет доступен только плоский профиль PP+

Выравнивание

Нажмите [▲] или [▼] чтобы выбрать [Оцентровка].
Нажмите [Enter].

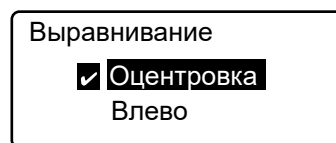

Центрирование всех строк текста

Нажмите [▲] или [▼] чтобы выбрать [Вкл.].
Нажмите [Enter].

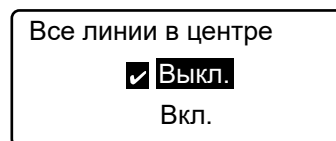

4 Введите знаки.

Введите «A-123», нажмите [▼], затем введите «R11».
Выполните операцию печати.

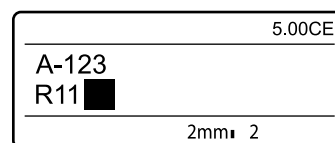

При печати трехстрочных маркеров доступен только шрифт «1,3 мм 100 %». Максимальное количество знаков зависит от установленной длины маркера.

При печати на самоклеящихся лентах с включенным нанесением надрезов и выбранной длине маркера 3 мм или меньшей может случиться, что надрезы будут сделаны на напечатанном тексте. Если нужно напечатать короткие маркеры без надрезов, нажмите [Нарезка] и выберите [Нет].



Если вы хотите увеличить количество печатных знаков

Если вы выбрали нормальную область печати на пластинках («Нормально»), то пробелы будут автоматически вставлены по левой и правой сторонах текста. После выбора расширенной области печати на пластинках («Расширенные») текст будет размещен по всей длине маркера без пробелов по бокам.



Если вы хотите установить длину маркера

Перейдите к разделу «Настройка длины маркера» (☞ страница 101).

Печать с выравниванием и центрированием строк

Вы можете получить различные результаты в зависимости от выбора функции выравнивания текста и центрирования строк текста.

Введите символы:

Первая строка: A-123

Вторая строка: R11

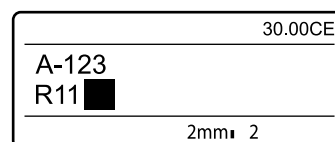

ПРИМЕР 1

Длина маркера = 30 мм, Область печати на пластинке = Нормально, Размер знака = 2мм/1 байт, количество строк = 2 строки

Выравнивание текста: Оцетровка, Центрирование строк текста = Вкл. (Активировано)

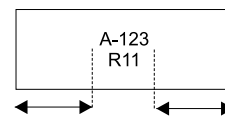

ПРИМЕР 2

Длина маркера = 30 мм, Область печати на пластинке = Нормально, Размер знака = 2мм/1 байт, количество строк = 2 строки

Выравнивание текста: Оцетровка, Центрирование строк текста = Выкл. (Выключено)

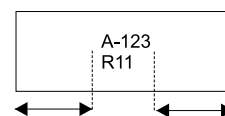

ПРИМЕР 3

Длина маркера = 30 мм, Область печати на пластинке = Нормально, Размер знака = 2мм/1 байт, количество строк = 2 строки

Выравнивание текста: По левой стороне/2 мм (по левой, поле 2 мм)

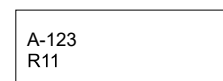

Регулировка плотности печати

В некоторых случаях маркер может быть слишком светлым или слишком темным. Это зависит от условий использования принтера и от свойств материала. В таких случаях следует отрегулировать плотность печати. Плотность печати можно регулировать по пятибалльной шкале.

Пример: печатная надпись на маркере слишком светлая, увеличьте плотность печати.

1 Нажмите [Func].

Появится список функций.

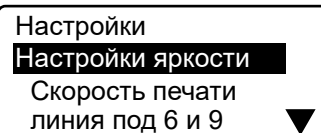

2 Нажмите [▲] или [▼] чтобы выбрать «Настройки яркости», затем нажмите [Enter].

Появится окно выбора типа плотности.

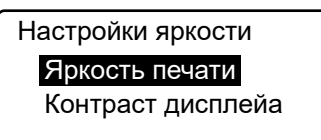

3 Нажмите [▲] или [▼] чтобы выбрать «Яркость печати», затем нажмите [Enter].

Появится окно регулировки плотности печати.



Стрелка [▲] указывает выбранную плотность печати («3» является значением по умолчанию).

4 Нажмите [▶] дважды, чтобы выбрать значение «5».

Плотность «1» – это самая низкая плотность печати, а плотность «5» – самая высокая.

Memo

Нажмите [◀] чтобы сделать печатную надпись более светлой.



5 Нажмите [Enter].

Экран переходит в режим ввода данных. Теперь установлена максимальная плотность печати.

Печать с повышенной скоростью

Существует возможность повышения скорости печати на профилях. Следует учитывать, что если скорость печати будет слишком большой, то в некоторых случаях (в зависимости от условий окружающей среды) напечатанная надпись может сместиться относительно муфты. Скорость печати можно установить на режим: «Нормальные» или «High».

*Нормальная: 30 маркеров в минуту; высокая: 35 маркеров в минуту (для маркера длиной 20 мм, пять знаков 3 мм на каждом маркере, нанесение надрезов включено)



Чтобы печатать профили с увеличенной скоростью, в холодной окружающей среде (ниже чем 20 °C), нужно дополнительно установить подогреватель профилей.

Пример: установите скорость печати на «Высокая».

1 Нажмите [Func].

Появится список доступных функций.

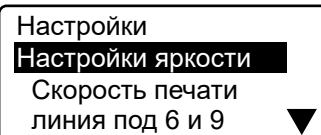

2 Нажмите [▲] lub [▼] чтобы выбрать «Скорость печати», затем нажмите [Enter].

Появится окно настройки скорости печати.

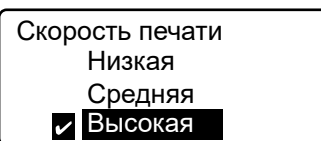

3 Нажмите [▲] или [▼] чтобы выбрать «Высокая», затем нажмите [Enter].

Экран переходит в режим ввода данных. Теперь установлен ускоренный режим печати.

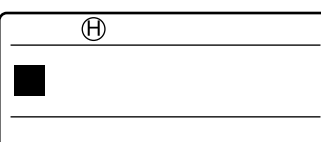

Если на экране отображается «H», значит, выбрана высокая скорость. Если выбрать обычную скорость, то на экране появится «N».



Скорость печати

Вы можете выбрать скорость печати: низкая (Низкая), средняя (Средняя) и высокая (Высокая). Скорость печати зависит от типа профиля, на котором выполняется печать.

ТИП ПРОФИЛЯ	СКОРОСТЬ ПЕЧАТИ	С НАДРЕЗОМ	БЕЗ НАДРЕЗА
PO, POZ	низкая	18.5	18.5
	средняя	25	20
	высокая	40	40
PHM CLEAR, PHZ, PHZE PROMARK-PL, PROMARK-PLL, PP+046, PP+090	низкая	25	20
	средняя	25	20
	высокая	40	40
PP+063, PP+100, PP+110, PPA+	низкая		18.5
	средняя	надрезы недоступны	18.5
	высокая		40

4.5 Изменение метода обрезки

Нарезка и полная обрезка

Если присмотреться к комплекту распечатанных и обрезанных в конце маркеров, вы заметите надрез («Half cut») между каждым маркером. Этот надрез делает возможным ручное разделение маркеров на штуки. Это также касается самоклеящейся этикетки. Надрезы разделяют распечатанные этикетки между собой. После последнего маркера или этикетки выполняется полная обрезка («Отрезка»).



Выключение нанесения надрезов

Вместо надрезов на их месте можно распечатать линию обрезки. Линия обрезки может быть сплошной или прерывистой. Также возможна печать без надрезов и линий.

Отсутствие надрезов, сплошная линия обрезки

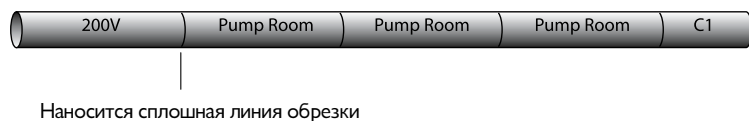

Отсутствие надрезов, прерывистая линия обрезки



Отсутствие надрезов, отсутствие линии обрезки

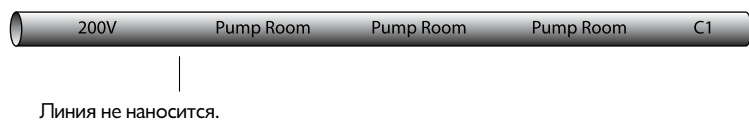

Пример: выключите нанесение надрезов и распечатайте маркеры, разделенные прерывистой линией.

1 Нажмите [Set Cut].

Появится окно выбора метода обрезки.

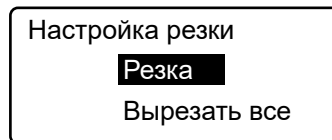

2 Нажмите [▲] или [▼] чтобы выбрать «Half cut», затем нажмите [Enter].

Появится окно включения/выключения нарезки.

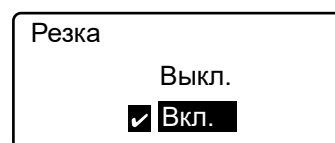

Нанесение надрезов включено по умолчанию («Вкл.»).

3 Нажмите [▲] или [▼] чтобы выбрать «Выкл.», затем нажмите [Enter].

Появится окно выбора линии, разделяющей маркеры.

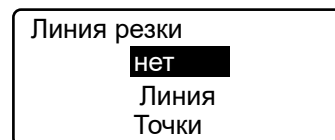

4 Нажмите [▲] или [▼] чтобы выбрать «Точки», затем нажмите [Enter].

Экран переходит в режим ввода данных.

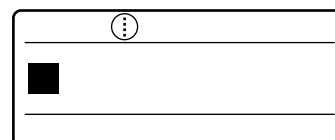

Линия обреза обозначена значком (прерывистая линия).

Выполнение полной обрезки после определенного количества маркеров.

Если ввести в принтер данные с рис. 1 и распечатать три комплекта маркеров, то получатся муфты, как на рис 2.

Рисунок 1



Рисунок 2



По умолчанию принтер настроен таким образом, чтобы выполнять полную обрезку после распечатки всех маркеров. Также возможно изменение настроек для того, чтобы принтер выполнял полную обрезку после каждого комплекта маркеров. Пример приведен на рис. 3.

Рисунок 3

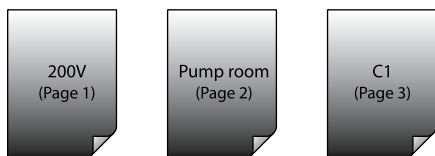
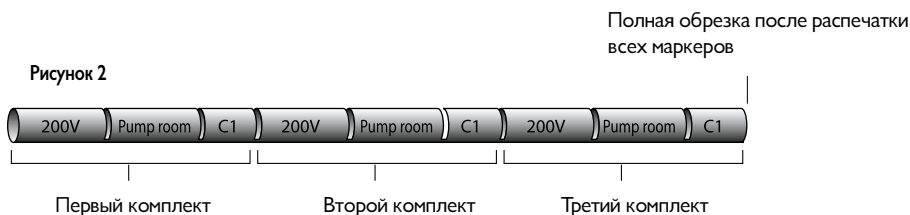
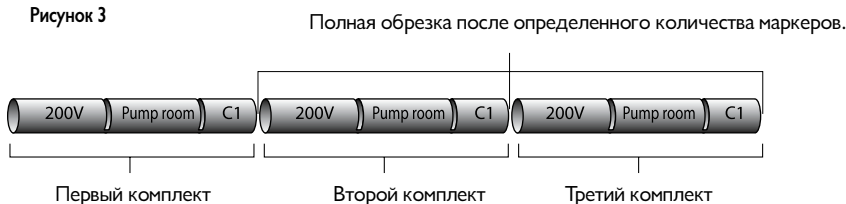

Пример: выполните полную обрезку после указанного количества сегментов.

- 1 **Нажмите [Set Cut].**
Появится окно выбора метода обрезки.
- 2 **Нажмите [▲] или [▼] чтобы выбрать «Вырезать все», затем нажмите [Enter].**
Появится окно выбора точки полной обрезки.
- 3 **Нажмите [▲] или [▼] чтобы выбрать «После кажд набора», затем нажмите [Enter].**
Экран переходит в режим ввода данных.

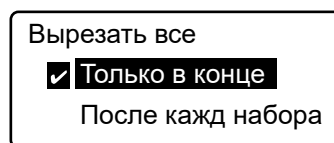
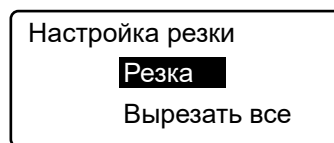

Значение по умолчанию – «Только в конце», то есть полная обрезка после распечатки всех маркеров.

4.6 Другие операции

Выдвижение профилей

Во время изменения материала для печати с профиля на самоклеящуюся этикетку или с этикетки на профиль необходимо извлечь материал, установленный в принтер в настоящий момент. Установленные профили невозможно вытащить вручную, поскольку трубка или лента перемещаются в принтере с помощью подающих роликов. Чтобы извлечь профиль, установленный в принтере, следует выполнить следующие операции.

Мемо

Эти операции касаются всех печатаемых профилей: PO/POZ, PHZ/PHZF, PP+/PPA+, а также самоклеящихся и самоламинирующихся этикеток.

1 Нажмите [Remove].

Появится просьба подтвердить выдвижение материала.

Извлечь напечатанные материалы?

Да Нет

2 Нажмите [▲] или [▼] чтобы выбрать «Да», затем нажмите [Enter].

Появится окно, как указано справа, профиль двигается по подающим роликам.

Извлечение

После выдвижения следует извлечь профиль из принтера, следуя указаниям ниже. Указания по загрузке нового профиля содержатся в Части 2.

Мемо

Эта процедура относится ко всем типам профилей. Прозрачные профили причислены к стандартным.

3 Откройте крышку.

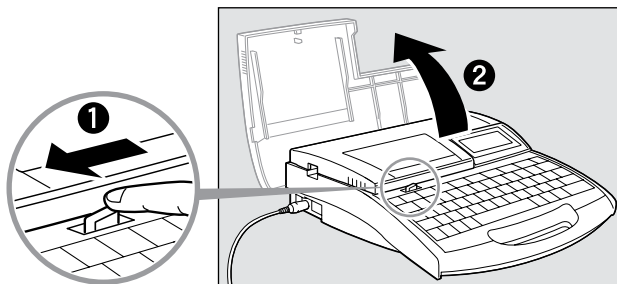

Линия обреза обозначена значком (прерывистая линия).

4 (Только для трубки и пластинки) Извлеките трубки и пластинки из направляющей для профилей.

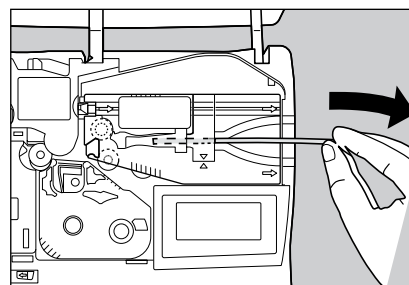

5 Извлеките из принтера направляющую для профилей или кассету с этикеткой.

Перемещая рычаг вправо, поднимите и извлеките направляющую для профилей или кассету с этикеткой.

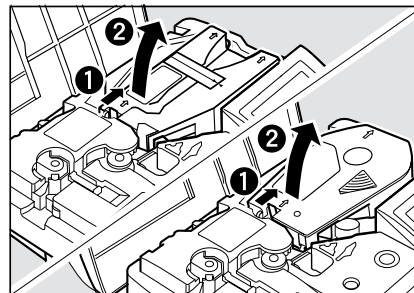

6 Закройте крышку.

7 Приготовьтесь к печати.

Установите новый профиль в соответствии с инструкциями из «Части 2 «Основная информация»».

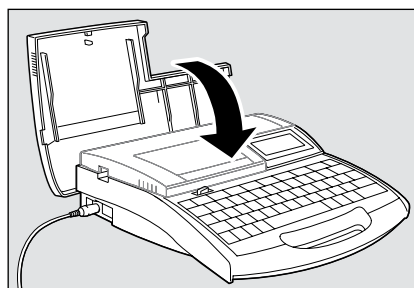

важный

Проверьте натяжку красящей ленты.

Натягивайте красящую ленту после каждой замены профиля.

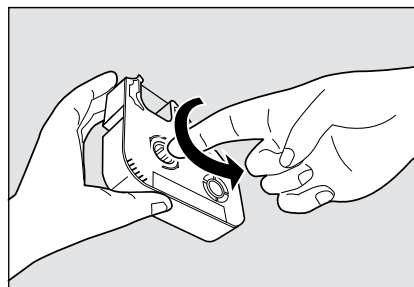

Изменение контрастности дисплея

Отображаемая на дисплее информация может быть более или менее читабельна в зависимости от яркости окружающей среды и угла видения. Если информация отображается нечетко, следует изменить контрастность дисплея. Контрастность можно установить на один из девяти уровней.

Пример: данные отображаются тускло, измените контрастность дисплея.

1 Нажмите [Func].

Появится окно выбора функции.

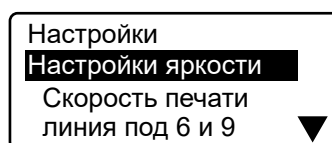

2 Нажмите [▲] или [▼] чтобы выбрать «Настройки яркости», затем нажмите [Enter].

Появится окно выбора плотности печати и контрастности дисплея.

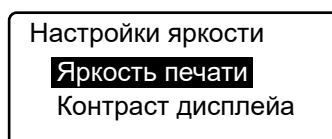

3 Нажмите [▲] или [▼] чтобы выбрать «Контраст дисплея», затем нажмите [Enter].

Появится окно регулировки контрастности дисплея.

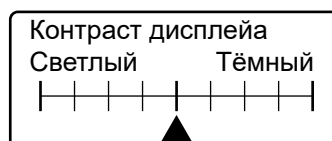

[▲] указывает контрастность, выбранную в настоящий момент.

4 Дважды нажмите [▶].

Уменьшение контрастности дисплея.

Нажмите [◀] чтобы уменьшить контрастность дисплея.

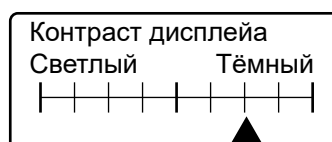

5 Нажмите [Enter].

Экран переходит в режим ввода данных.

Выключение звука

Следуйте этой инструкции, чтобы выключить звуки предупреждений и клавиатуры, воспроизводимые при операциях, не связанных с вводом текста.

1 Нажмите [Func].

Появится окно выбора функции.

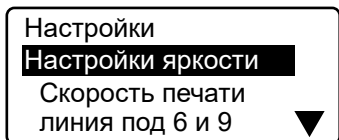
**2 Нажмите [▲] или [▼] чтобы выбрать «Звук», затем нажмите [Enter].**

Появится окно включения/выключения звуковых сигналов.

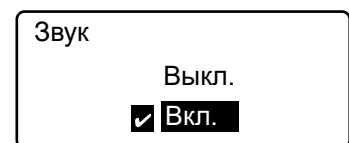
**3 Нажмите [▲] или [▼] чтобы выбрать «Выкл.», затем нажмите [Enter].**

Экран переходит в режим ввода текста.

Отключение режима возврата профилей PHM CLEAR

Существует возможность отключения режима возврата профилей PHM CLEAR.

1 Нажмите [Func].

Появится окно выбора функции.

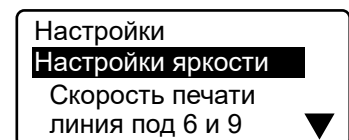
**2 Нажмите [▲] или [▼] чтобы выбрать “назад к спец. Проф” затем нажмите [Enter].**

Появится экран включения/отключения режима возврата профилей PHM CLEAR.

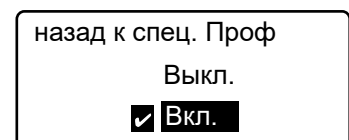
**3 Нажмите [▲] или [▼] чтобы выбрать “Выкл.” затем нажмите [Enter].**

Экран переходит в режим ввода текста.

ВЫБОР ЯЗЫКА

- 1 Нажмите [Func]
Появится окно выбора функции.

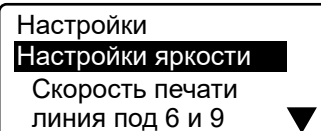

- 2 Нажмите [▲] or [▼] чтобы выбрать «ЯЗЫК», затем нажмите [Enter].
Появится окно выбора языка.

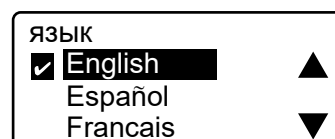
**Восстановление исходных установок**

Существует возможность восстановления исходных значений всех установок. Эта операция не только восстанавливает все заводские настройки, но и удаляет все введенные данные, а также все файлы из встроенной памяти принтера.

- 1 Зажмите [Del All] во время включения принтера.
Появится просьба подтвердить сбрасывание настроек принтера.

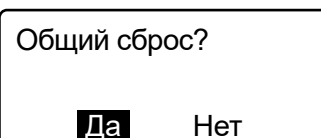

- 2 Нажмите [◀] или [▶] чтобы выбрать «Да», затем нажмите [Enter].
После отображения сообщения как на изображении справа, экран переходит в режим ввода данных.

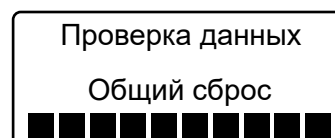
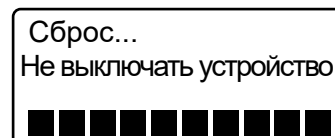

важный Сохраненные файлы будут удалены в процессе восстановления исходных установок.
Во время восстановления заводских установок все текущие и сохраненные файлы будут удалены.

Часть 5

Обслуживание

В этом разделе описано, как извлечь застрявший профиль, такой, как, например, трубка или этикетка, что делать, если нож не наносит надрезы или не режет профиль. Здесь описаны также другие действия, касающиеся обслуживания принтера.

5.1 Если застрянут профиль или самоклеящаяся этикетка	124
Что делать, если застрянет профиль, а на дисплее появится надпись «Зажеванный материал»	124
Что делать, если застрянет профиль, а на дисплее не появится надпись «Зажеванный материал»	126
Что делать, если профиль или лента не выдвигается / не заряжается	128
5.2 Что делать, если нож не режет профили	130
Изменение глубины обрезки	130
Уменьшение скорости обрезки	130
5.3 Замена ножа	132
5.4 Замена кассет	136
Замена кассеты с красящей лентой	136
Замена кассеты с самоклеящейся этикеткой	137
5.5 Обслуживание	138
Очистка принтера	138
Очистка подающих роликов	138
Очистка печатающей головки	140
Очистка / замена комплекта для очистки направляющих профилей	140

5.1 Если застрянет профиль или самоклеящаяся этикетка

Если во время печати застрянет профиль, на жидкокристаллическом дисплее появится сообщение «Зажеванный материал» и принтер остановится. Извлеките застрявшую ленту или профиль в соответствии с инструкциями, указанными на дисплее.

Если это невозможно осуществить, поскольку

- сообщение «Зажеванный материал» не появилось на экране, несмотря на то, что лента или профиль застряли,
- вы выключили принтер после появления сообщения «Зажеванный материал», используйте функцию передвижения «Загрузка», чтобы извлечь застрявший профиль из принтера.

Что делать, если застрянет профиль, а на дисплее не появится надпись «Зажеванный материал» (☞ страница 124).

Что делать, если застрянет профиль, а на дисплее появится надпись «Зажеванный материал»

Если печать прервется по причине застрявшего профиля и появится сообщение «Зажеванный материал», следуйте приведенной ниже процедуре для извлечения застрявшего материала.

1 Удостоверьтесь, что на экране появилось сообщение «Зажеванный материал».

Если на дисплее не появилось сообщение «Зажеванный материал» или оно пропало после выключения принтера, следуйте инструкциям из подраздела «Что делать, если застрял профиль, а на дисплее не появилось изображение «Зажеванный материал» (☞ страница 124).

Memo

Если нажать «отменить», сообщение «Зажеванный материал» исчезнет и экран перейдет в режим ввода данных, покидая тем самым режим извлечения профиля. В этом случае см. подраздел «Что делать, если застрянет профиль, а на дисплее не появится надпись «Зажеванный материал» (☞ страница 124).

Зажеванный материал.

Enter / отменить

2 Нажмите [Enter].

Появятся варианты перемещения вперед и назад.

Загрузка

Вперёд: [◀]

Назад: [▶]

3 Откройте крышку.

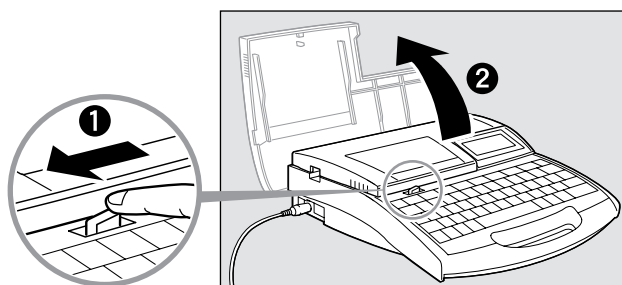

4 Извлеките из принтера кассету с красящей лентой.

Если лента намоталась на детали внутри принтера и невозможно извлечь кассету, перейдите к пункту 5 без извлечения кассеты.

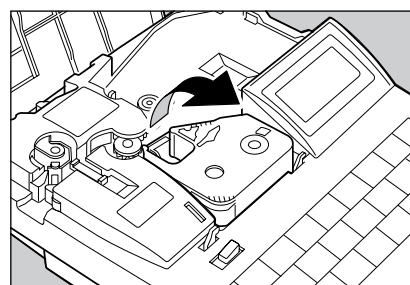

5 Извлеките кассету с этикеткой, если она была установлена.

Если лента намоталась на детали внутри принтера и невозможно извлечь кассету, перейдите к пункту 5 без извлечения кассеты.

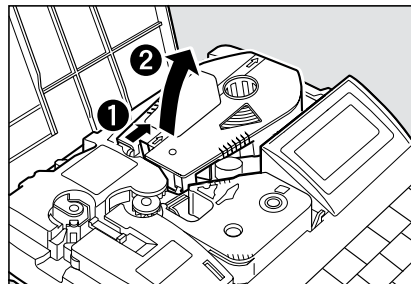
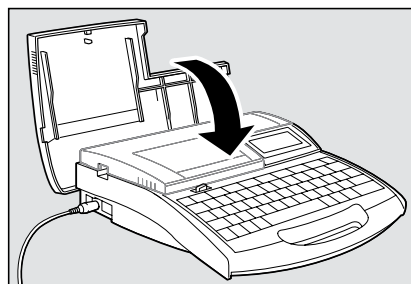
**6 Закройте крышку.****7 Извлеките профиль, держа [▶] и выдвигая его в обратном направлении.**

Если профиль невозможно переместить в обратном направлении, нажмите [◀] и попробуйте переместить его в противоположную сторону, к выходу.

Профиль будет перемещаться вперед или назад пока зажата клавиша [◀] или [▶]

Если кассету с красящей лентой было невозможно извлечь в пункте 4 или кассету с этикеткой не удалось извлечь в пункте 5, следует открыть крышку и снова предпринять попытку извлечения кассеты. Извлеките кассету, если это возможно, и закройте крышку. Если все же невозможно извлечь кассеты с красящей лентой или этикеткой, закройте крышку и нажимайте [◀] или [▶] пока не появится возможность это сделать.

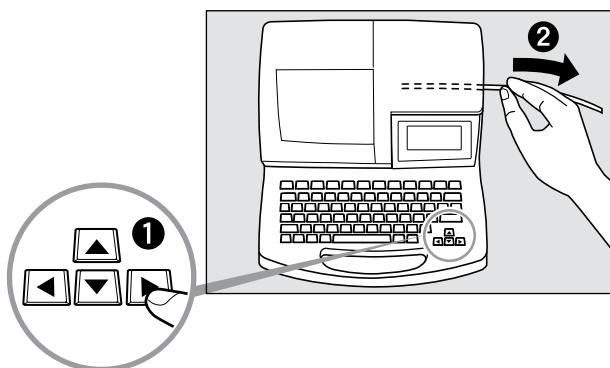
**8 Перемещайте профиль назад, зажав [▶] или вперед, зажав [◀] до полного выдвижения.****9 Следует обрезать изогнутую или поврежденную часть профиля.**

Операция удаления застрявшего профиля окончена.

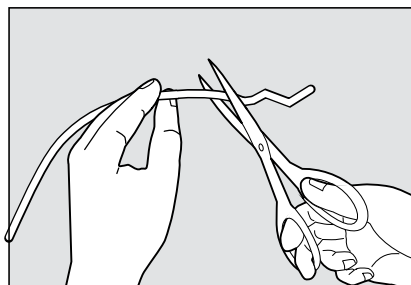
**10 Приготовьтесь к печати (Часть 2 «Основные операции»).**

Откройте крышку, вставьте кассету с красящей лентой, профиль или кассету с этикеткой и закройте крышку. Нажмите клавишу [Санс], чтобы вернуться в режим ввода данных.

Что делать, если застрянет профиль, а на дисплее не появится надпись «Зажеванный материал»

Может случиться, что профиль или этикетка обмотается вокруг ролика внутри принтера после того, как там застрянет профиль, или в результате некорректной установки. Если вы выключили принтер после появления сообщения «Зажеванный материал» и в дальнейшем не можете извлечь застрявший материал в соответствии с отображаемыми сообщениями, воспользуйтесь функцией передвижения «Загрузка» и извлеките застрявший профиль.

- 1 Если принтер находится в работающем состоянии, нажмите [Caps] до звукового сигнала. Включите принтер, если он выключен.

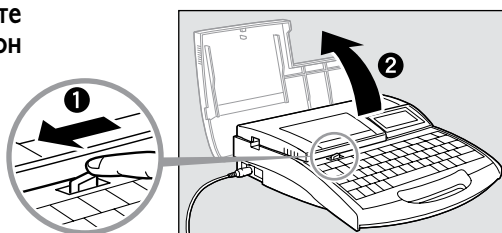

- 2 Откройте крышку.

- 3 Извлеките из принтера кассету с красящей лентой.

Если лента намоталась на детали внутри принтера и невозможно извлечь кассету, перейдите к пункту 4 без извлечения кассеты.

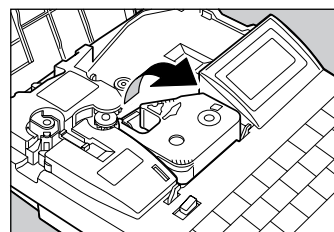

- 4 Извлеките кассету с этикеткой, если она была установлена.

Если лента намоталась на детали внутри принтера и невозможно извлечь кассету, перейдите к пункту 5 без извлечения кассеты.

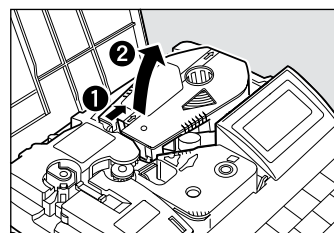

- 5 Закройте крышку.

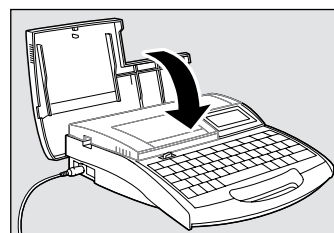

- 6 Нажмите [Maint].
Появится список функций обслуживания.

Поддержка
Очистка
Принудительн отрез
Загрузка ▼

- 7** Нажмите [▲] или [▼] чтобы выбрать «Загрузка», затем нажмите [Enter].

Появятся варианты перемещения вперед и назад.

Загрузка

Вперёд: [◀]

Назад: [▶]

- 8** Извлеките профиль, держа [▶] и выдвигая его в обратном направлении.

Если профиль невозможно переместить в обратном направлении, нажмите [◀] и попробуйте переместить его в противоположную сторону, к выходу.

Профиль будет перемещаться вперед или назад пока зажата клавиша [◀] или [▶].

Если кассету с красящей лентой было невозможно извлечь в пункте 3 или кассету с этикеткой не удалось извлечь в пункте 4, следует открыть крышку и снова предпринять попытку извлечения кассеты. Извлеките кассету, если это возможно, и закройте крышку. Если все же невозможно извлечь кассеты с красящей лентой или этикеткой, закройте крышку и нажимайте [◀] или [▶] пока не появится возможность это сделать.

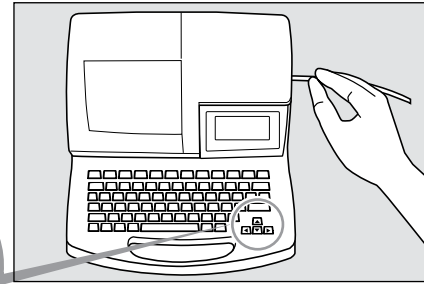
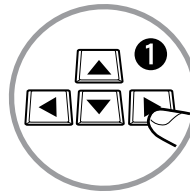

- 9** Перемещайте профиль назад, зажав [▶] или вперед, зажав [◀] до полного выдвижения.

- 10** Следует обрезать изогнутую или поврежденную часть профиля.

Операция удаления застрявшего профиля окончена.

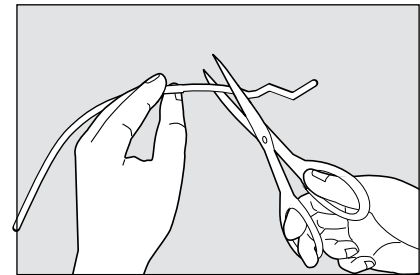

- 11** Приготовьтесь к печати (Часть 2 «Основные операции»).

Откройте крышку, вставьте кассету с красящей лентой, профиль или кассету с этикеткой и закройте крышку. Нажмите клавишу [Canc], чтобы вернуться в режим ввода данных.

Если профиль или этикетка не будут извлечены/установлены

Использование функции передвижения «Загрузка» позволяет переместить установленный профиль или этикетку внутрь принтера. Помните, что эту функцию следует использовать только тогда, когда профиль или этикетка были некорректно установлены или выдвинуты. Слишком сильное перемещение профилей или лент может привести к их повреждению или к обматыванию красящей ленты вокруг роликов, что вызовет заскок.

Мемо

Функцию Загрузка можно использовать в следующих случаях:

- Профили не перемещаются дальше подающего ролика 1, несмотря на нажатие клавиши Remove.
- Принтер работает, но профиль не был выдвинут после окончания печати.

1 Если принтер находится в работающем состоянии, нажмите [Caps] до звукового сигнала. Включите принтер, если он выключен.

2 Нажмите [Maint].
Появится список функций обслуживания.

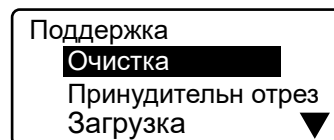

3 Нажмите [▲] или [▼] чтобы выбрать «Загрузка», затем нажмите [Enter].
Появятся варианты перемещения вперед и назад.



4 Перемещайте профиль назад, зажав [▶] или вперед, зажав [◀] до полного выдвижения.

важный

Избегайте слишком сильного перемещения этикетки!

Слишком сильное перемещение этикетки может привести к ее скручиванию внутрь кассеты. Перейдите в раздел «Что делать, если лента скрутится внутрь кассеты» (☞ страница 38).

важный

Проверьте натяжку красящей ленты.

Натягивайте красящую ленту после каждой замены профиля.

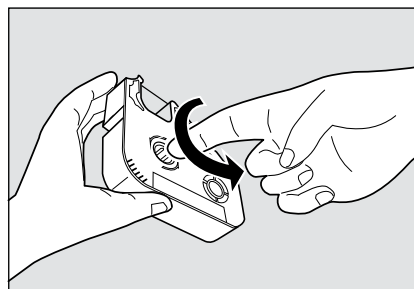

5.2 Что делать, если нож не режет профили

Изменение глубины обрезки

Если нож не наносит надрезы или не режет профили или ленты, попробуйте увеличить глубину надреза. Глубину надреза и полной обрезки можно регулировать, как указано ниже. Глубину можно регулировать отдельно для каждого типа материала для печати.

Мемо

Если надрезы настолько глубоки, что полностью перерезают материал, следует установить более неглубокий надрез. Увеличение глубины резки и надреза ведет к более быстрому изнашиванию ножа и его ограничителя.

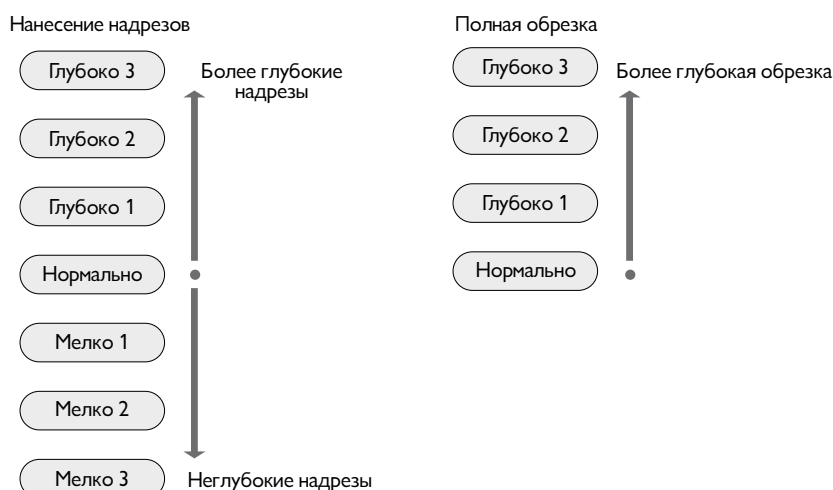

Пример: принтер не до конца обрезает самоклеящуюся этикетку – увеличьте глубину обрезки на один пункт.

1 Нажмите [Adjust].

Появится окно выбора материала для печати.

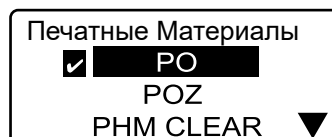

2 Нажмите [▲] или [▼] чтобы выбрать «PROMARK-PL», затем нажмите [Enter].

Следует выбрать материал, настройки которого будут изменены. Нажмите [Enter], чтобы отобразить список возможных настроек.

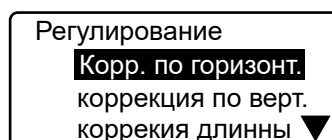

Мемо

Глубину надрезов и полной обрезки можно изменять отдельно для каждого материала.

3 Нажмите [▲] или [▼] чтобы выбрать «Отрезка», затем нажмите [Enter].

Появится список настроек полной обрезки.

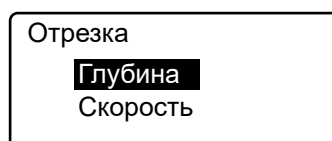

- 4 Нажмите [▲] или [▼] чтобы выбрать «Глубина», затем нажмите [Enter].

Появится окно регулировки глубины обрезки.



О бозначает, что нож находится в нормальном положении.

- 5 Один раз нажмите [▲] чтобы появилась надпись «Глубоко 1». При каждом нажатии [▲] глубина увеличивается на один уровень.

Мемо

При регулировке глубины надрезов («Нарезка»), нажатие [▼] уменьшает глубину надрезов.

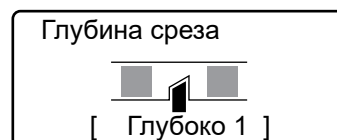

Удостоверьтесь, что выбрана глубина «Глубоко 1».

- 6 Нажмите [Enter].

Экран переходит в режим ввода текста. Глубина обрезки увеличена теперь на один уровень.



Наконечник

Что делать, если нож дальше не режет должным образом (Сильная обрезка)

Если нож не перерезает профиль, кроме максимального увеличения глубины обрезки попробуйте использовать функцию «Принудительн отрез». После выбора этой функции нож перерезает профиль с максимально возможной глубиной. Если нож и далее полностью не перерезает материал для печати, его следует заменить на новый. Подробно о замене см. в разделе «Замена ножа» (☞ страница 133).

- 1 Нажмите [Maint].

Появится список доступных функций.

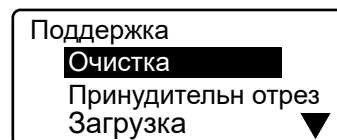

- 2 Нажмите [▲] или [▼] чтобы выбрать «Принудительн отрез», затем нажмите [Enter].

Появится просьба подтвердить перерезку с максимальной силой.

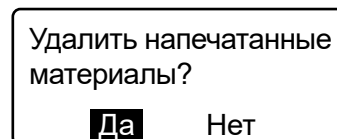

- 3 Нажмите [◀] или [▶] чтобы выбрать «Да», затем нажмите [Enter].

Будет произведена максимально полная обрезка.

Уменьшение скорости обрезки

Если обрезка не проходит плавно для определенных профилей или этикеток, попробуйте уменьшить ее скорость. Скорость обрезки может быть установлена на одном из двух уровней: «Нормальные» или «Low» соответственно для надрезов и полной обрезки. Уменьшение скорости нанесения надрезов и полной обрезки можно применить для каждого материала для печати.

Пример: полная обрезка функционирует неудовлетворительно, уменьшите ее скорость.

1 Нажмите [Adjust].

Появится окно выбора материала для печати.

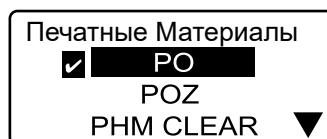

2 Нажмите [▲] или [▼] чтобы выбрать «PO», затем нажмите [Enter].

При помощи этой операции будет выбран тип материала, для которого изменяются настройки.

Нажмите [Enter], чтобы отобразить список возможных настроек.

Мемо

Скорость надрезов и полной обрезки можно изменять отдельно для каждого материала.

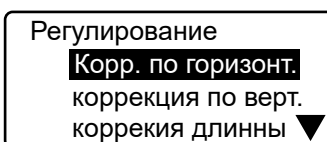

3 Нажмите [▲] или [▼] чтобы выбрать «Отрезка», затем нажмите [Enter].

Появится список настроек полной обрезки.

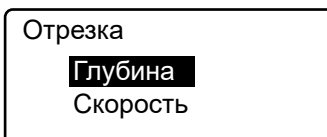

4 Нажмите [▲] или [▼] чтобы выбрать «Медленно», затем нажмите [Enter].

Появится окно настройки скорости полной обрезки.

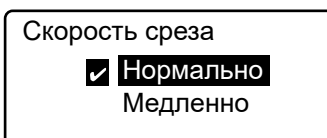

Обозначает, что установлена обычная скорость.

5 Нажмите [▲] или [▼] чтобы выбрать «Медленно».

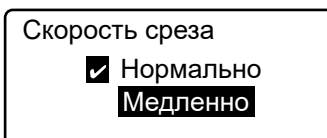

6 Нажмите [Enter].

Экран переходит в режим ввода данных. Скорость обрезки уменьшена.

5.3 Замена ножа

Если маркеры или этикетки остаются неразделенными даже после выбора полной силы обрезки «Принудительн отрез» (☐ страница 131), это значит, что нож изношен и его следует заменить. Следует помнить, что вместе с ножом необходимо менять его ограничитель (входит в комплект поставки ножа). Обратитесь в компанию Partex или к дилеру для покупки нового ножа.

Мемо

Если же надрезы слишком глубокие даже после установки самой небольшой глубины надреза, это может значить, что стерся ограничитель ножа.



Следуйте инструкции!

Нож был спроектирован так, чтобы сделать невозможным касание его острия. Однако небрежное обращение с ножом может привести к выпадению лезвия, что может повлечь за собой порез. Действуйте исключительно в соответствии с процедурами, приведенными в данном руководстве. Более того, выполняйте эти операции с особой осторожностью.

Немедленно избавьтесь от пришедшего в негодность ножа.

Не храните изношенные ножи, немедленно избавьтесь от старого ножа. Нож представляет опасность для маленьких детей. Выбросьте нож в соответствии с местными правилами об утилизации подобных материалов.

1 Выключите принтер.

Следует установить переключатель в положение «О».

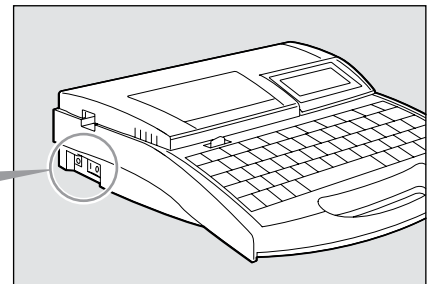
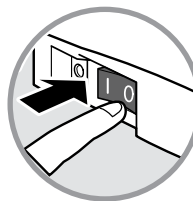

2 Откройте крышку.

Переместите рычаг крышки влево и поднимите крышку.

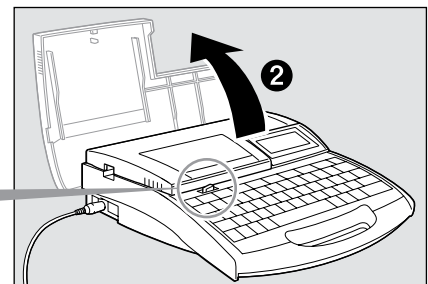
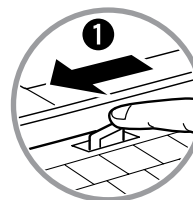

3 Извлеките нож.

Немедленно избавьтесь от пришедшего в негодность ножа. При извлечении и переноске ножа держите его за корпус, как указано на рисунке сбоку.

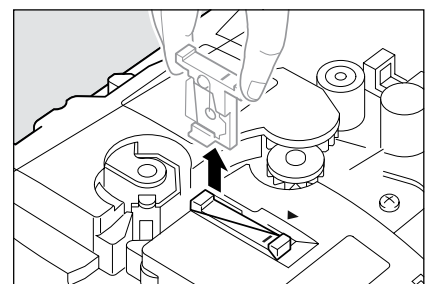

4 Установите новый нож.

Для обеспечения правильного положения следует совместить отметку «-» на ноже со стрелкой ◀ на корпусе принтера и вставить нож до упора.

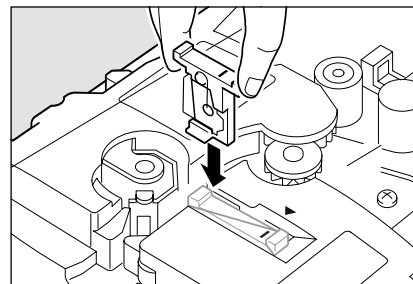

5 Извлеките ограничитель ножа.

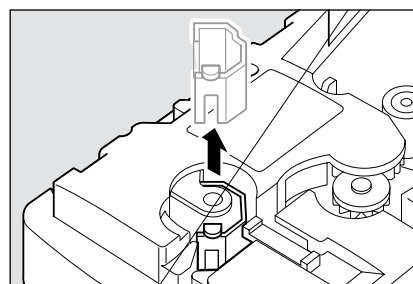

6 Установите новый ограничитель ножа.

Вставьте ограничитель до упора.

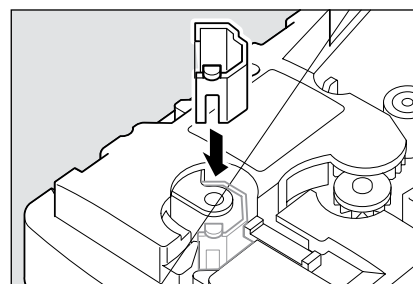

Удостоверьтесь, что ограничитель установлен в правильное положение.

7 Закройте крышку.

Опустите крышку, чтобы она захлопнулась.

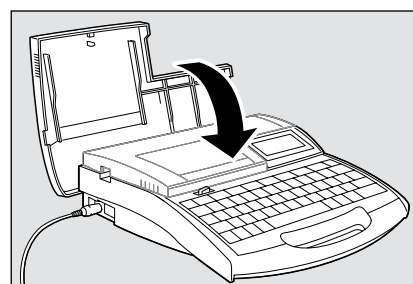

8 Включите принтер.

Установите переключатель в положение «I».

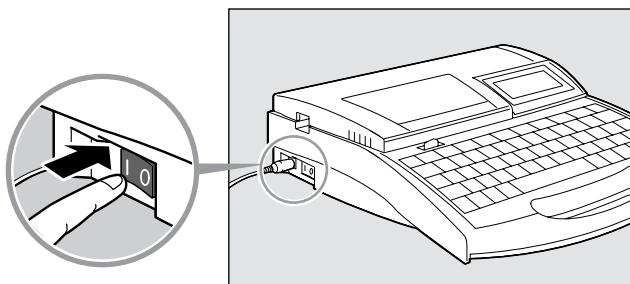

9 Нажмите [Maint].

Появится список доступных функций.

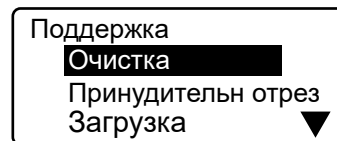

10 Нажмите [▲] или [▼] чтобы выбрать «Обмен резца», затем нажмите [Enter].

После отображения сообщения как на изображении справа, экран переходит в режим ввода данных.

Мемо

Для переменных, которые были изменены в разделе «Изменение глубина обрезки»( страница 130), были восстановлены исходные значения.

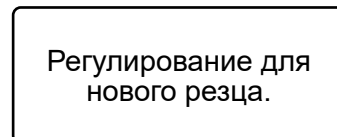

5.4 Замена кассет

Замена кассеты с красящей лентой

Если во время печати на экране появится сообщение «End of ribbon», необходимо заменить кассету с красящей лентой, как это описано ниже. Обратитесь в компанию Partex или к дилеру для покупки новой кассеты.

1 Откройте крышку.

Переместите рычаг крышки влево и поднимите крышку.

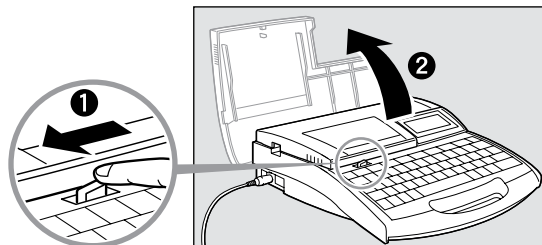

2 Извлеките израсходованную ленту.

Потяните кассету на себя, как указано на рисунке.

Мемо

Вставьте израсходованную ленту в полиэтиленовый пакет, а затем избавьтесь от нее в соответствии с местными правилами утилизации подобных материалов.

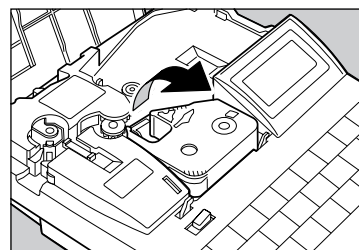

3 Натяните красящую ленту.

Уберите бумажную заглушку и натяните красящую ленту.

Мемо

Принтер не обнаружит наличия ленты, если она не будет достаточно натянута. Всегда проверяйте натяжение ленты.

Мемо

Уберите бумажную заглушку в соответствии с локальными указателями.

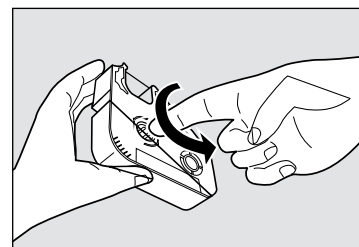

4 Установите новую кассету с красящей лентой.

Нажмите на кассету, пока она не «встанет» на свое место.

Мемо

Если вставить кассету не до конца, принтер может ее не обнаружить. Следует удостовериться, что кассета «встала» на свое место.

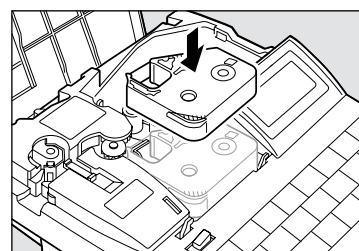

ОСТОРОЖНО!

Не касайтесь соединения на кассете с красящей лентой

Не касайтесь соединения (металлическая часть) на кассете с красящей лентой. Это может привести к ошибке считывания данных с кассеты.

5 Закройте крышку.

Опустите крышку, чтобы она захлопнулась.

6 Нажмите [Enter].

Печать будет возобновлена со страницы, предшествующей странице, на которой она была прервана.

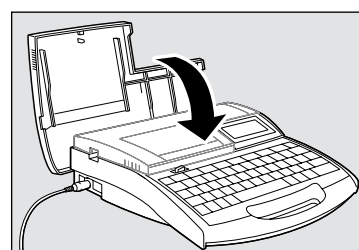

Замена профиля или кассеты с самоклеящейся этикеткой

Уберите профиль или кассету с этикеткой, как это описано ниже, затем установите новый профиль или новую кассету. Обратитесь в компанию Partex или к дилеру для покупки новых профилей и кассет.

Мемо

Описанная процедура касается всех материалов для печати, доступных в виде кассет, которые устанавливаются внутри принтера.

1 Нажмите [Remove], а затем [Enter].

Материал выдвигается в сторону выходного отверстия принтера.

Мемо

Если после нажатия [Enter] профиль не был выгружен подающим роликом 1, для его извлечения следует использовать функцию «Загрузка» («Если профиль или этикетка не были выгружены/загружены»  страница 126)

2 Откройте крышку.

Переместите рычаг крышки влево и поднимите крышку.

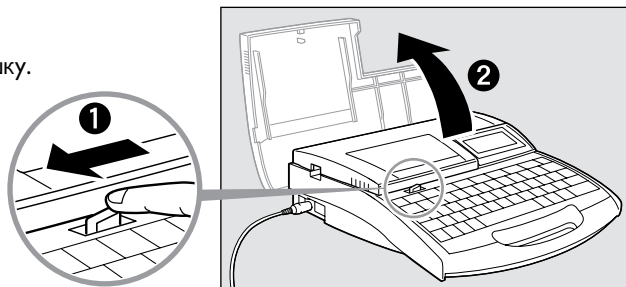

3 (Только для профилей, загружаемых снаружи) Извлеките профиль из подающего механизма.

Мемо

Намотайте извлеченный профиль на барабан или диск.

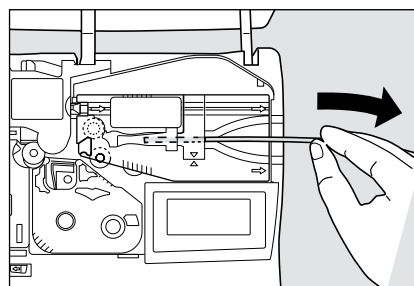

4 Извлеките из принтера направляющую для профилей или кассету с этикеткой.

Перемещая рычаг влево, поднимите кассету с самоклеящейся этикеткой.

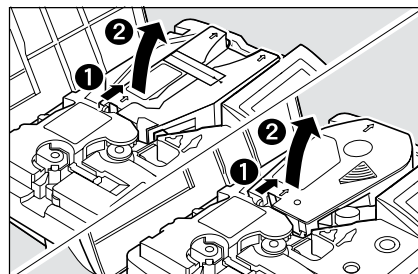

5 Установите новый профиль или новую кассету.

«Установка профиля» ( страница 30)

«Установка кассет» ( страница 36)

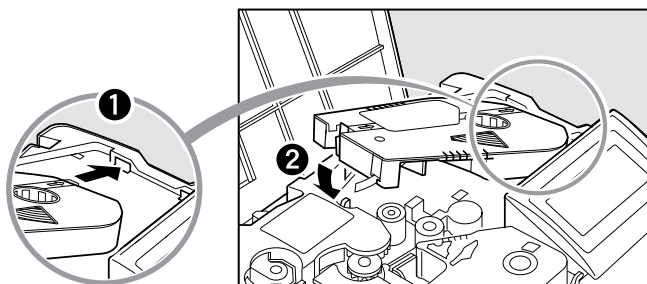

5.5 Обслуживание

Очистка принтера

Протирайте корпус принтера влажной тряпкой, пропитанной разбавленным мягким чистящим средством. Ни в коем случае не используйте спирт, бензин или растворители. Это может привести к повреждению корпуса или самого устройства.

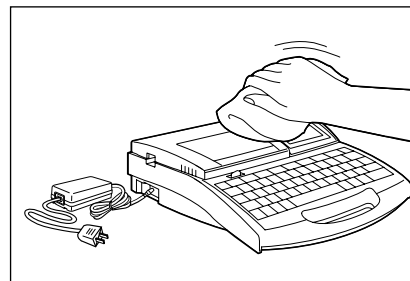

Очистка подающих роликов

Используйте марлевую ткань, чтобы убрать загрязнения с подающих роликов. Если ролики сильно загрязнены, нанесите на марлю несколько капель разбавленного мягкого чистящего средства, выжмите ее и вытрите грязь с роликов. Ни в коем случае не используйте для очистки спирт, бензин или растворители. Они могут повредить внутренние детали.

1 Нажмите [Maint].

Появится список доступных функций.

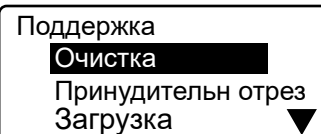

2 Нажмите [▲] или [▼] чтобы выбрать «Очистка», затем нажмите [Enter].

Режим очистки
Открыть верхнюю крышку и удалить пыль.

3 Откройте крышку.

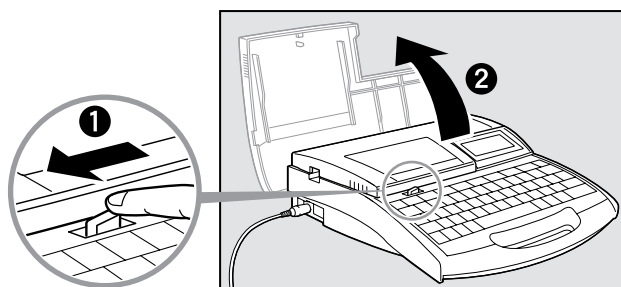

4 Очистите подающие ролики.

Рычаг замедления подающего ролика 3
Чтобы очистить подающие ролики 2 или 3, сначала следует переместить вправо рычаг замедления подающего ролика 3.

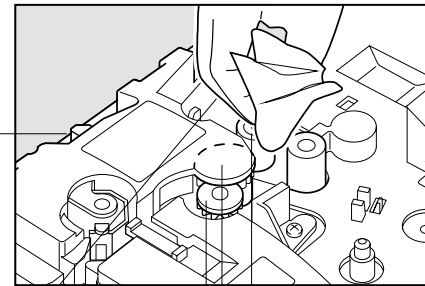

Подающий ролик 1
Подающий ролик 2
Подающий ролик 3

5 Закройте крышку.

Транспортные ролики вращаются.

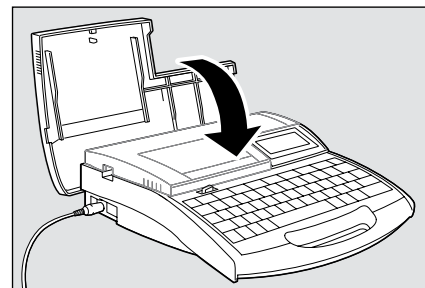

6 Повторите шаги 3-5.

Memo

Ролики делают полный оборот, если поднять и закрыть крышку 6 раз.

7 Нажмите [Canc].

Сообщение исчезнет, экран переходит в режим ввода данных.

Очистка печатающей головки

Для удаления загрязнения с головки используйте ватный тампон. Действуйте очень осторожно, чтобы не поцарапать головку. Перед началом очистки отключите питание принтера. Если печатающая головка очень загрязнена, нанесите на тампон несколько капель разбавленного мягкого чистящего средства и деликатно протрите ее. Ни в коем случае не используйте для очистки спирт, бензин или растворители. Они могут повредить головку.

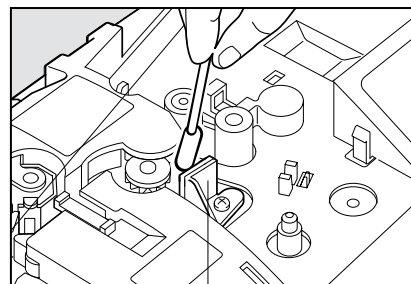

Печатающая головка

Очистка направляющей для профилей

Направляющая для профилей оснащена очистителем, который собирает пыль и грязь с устанавливаемых профилей. Извлеките очиститель, как указано на рисунке, и очистите губку от накопившейся грязи. Если губка износится, замените ее на новую.

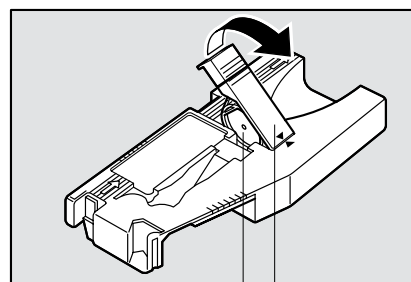

Очиститель

Губка

Часть 6

Аксессуары

В этом разделе содержится перечень материалов для печати и аксессуаров, список символов и технические свойства принтера.

6.1	Материалы для нанесения печатных надписей и дополнительные элементы	142
	Материалы для нанесения печатных надписей	142
	Дополнительные элементы	143
	Аксессуары	146
6.2	Список сообщений	147
6.3	Устранение поломок	149
6.4	Список символов	151
6.5	Список функций	152
6.6	Техническая информация	153
6.7	Рекомендуемые настройки шрифтов	154
6.8	Условия гарантии	155

6.1 Материалы для нанесения печатных надписей и дополнительные элементы

Материалы для нанесения печатных надписей

Ниже перечислены материалы, на которые можно наносить надписи с помощью принтера. Используйте исключительно рекомендованные материалы фирмы Partex. Использование других материалов может привести к поломке устройства и потере гарантии.

PO/POZ – маркеры для проводов и кабелей



ТИП	ТИП В БЕЗГАЛОГЕННОМ ИСПОЛНЕНИИ	ДИАМЕТР мм мин/макс	СЕЧЕНИЕ мм ²	УПАКОВКА	
PO-01	POZ-01	1.3 / 1.8	0.25		250 м
PO-02	POZ-02	1.7 / 2.2	0.5		60 м
PO-03	POZ-03	2.0 / 2.5	0.75		50 м
PO-04	POZ-04	2.2 / 2.8	1.0		50 м
PO-05	POZ-05	2.7 / 3.5	1.5		40 м
PO-06	POZ-06	3.2 / 4.0	2.5		40 м
PO-068*	PRZ-071*	6.8 / 7.0	-		25 м 50 м
PO-07	POZ-07	3.8 / 4.7	4.0		30 м
PO-08	POZ-08	4.6 / 5.5	6.0		30 м

PHZ - Термообжимные оболочки



ТИП	ДИАМЕТР D мм	ДИАМЕТР D1 мм	ТОЛЩИНА W мм	УПАКОВКА	
PHZ20024	2.4	1.2	0.51		150 м
PHZ20032	3.2	1.6	0.51		150 м
PHZ20048	4.8	2.4	0.51		150 м
PHZ20064	6.4	3.2	6.4		150 м

PHZF - плоские безгалогенные термообжимные оболочки

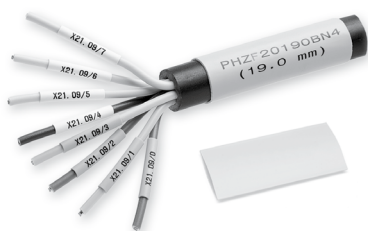

ТИП	ДИАМЕТР ПЕРЕД ОБЖИМКОЙ мм	ДИАМЕТР ПОСЛЕ ОБЖИМКИ мм	УПАКОВКА
PHZF20024	2.4	1.2	100 м
PHZF20032	3.2	1.6	100 м
PHZF20048	4.8	2.4	100 м
PHZF20064	6.4	3.2	100 м

PP+ плоский профиль для маркеров



ТИП	ШИРИНА мм	УПАКОВКА	ПРИМЕНЕНИЕ
PP+046	4.6	диск 15 м	PT+, PTC, PTZ, PM-10
PP+063	6.3	диск 15 м	для соединений Phoenix Contact
PP+090	9.0	диск 18 м	PM-20, PTM20, PS
PP+110	10.2	диск 15 м	для соединений Entelec
PP+110	11.0	диск 12 м	для соединений Wago (TopJobs)
PPA+09	9.0	диск 10 м/25 м	самоклеющиеся на приборы

PROMARK-PL - самоклеящиеся ленты



ТИП	ШИРИНА мм	ЦВЕТ	ДЛИНА м	УПАКОВКА
PROMARK-PL06	6	желтый	30	1 кассета
		белый	30	
		серебряный	27	
PROMARK-PL09	9	желтый	30	1 кассета
		белый	30	
		серебряный	27	
PROMARK-PL12	12	желтый	30	1 кассета
		белый	30	
		серебряный	27	
PROMARK-PLL33	33	белый	8	1 кассета

MK8-PH - термообжимные оболочки в кассетах

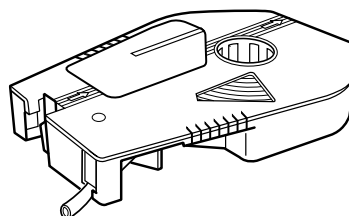

Связанные маркеры





PT+ - маркеры для проводов



ТИП	ДЛЯ ПРОВОДОВ	ДЛИНА	ЭТИКЕТКА	УПАКОВКА	
PT-02	~1.3 - 3.0 мм ~0.25 - 1.5 мм ²	15 мм 21 мм 30 мм	PF-10015 PF-10021 PF-10015 x 2	 пачка 200 шт.	 картон 500 шт.
PT-10	~2.5 - 5.0 мм ~1.5 - 4.0 мм ²	15 мм 21 мм 30 мм	PF-10015 PF-10021 PF-10015 x 2	 пачка 200 шт.	 картон 500 шт.
PT-20	~4.0 - 10.0 мм ~2.5 - 16.0 мм ²	15 мм 21 мм 30 мм	PF-10015 PF-10021 PF-10015 x 2	 пачка 100 шт.	 картон 200 шт.
PT-30	~8.0 - 16.0 мм ~16.0 - 75.0 мм ²	15 мм 21 мм 30 мм	PF-10015 PF-10021 PF-10015 x 2	 пачка 50 шт.	 картон 200 шт.
PT+02	~1.3 - 3.0 мм ~0.25 - 1.5 мм ²	15 мм 21 мм 30 мм	PFC042 / PP+046	 пачка 200 шт.	 картон 500 шт.
PT+10	~2.5 - 5.0 мм ~1.5 - 4.0 мм ²	15 мм 21 мм 30 мм	PFC042 / PP+046	 пачка 200 шт.	 картон 500 шт.
PT+20	~4.0 - 10.0 мм ~2.5 - 16.0 мм ²	15 мм 21 мм 30 мм	PFC042 / PP+046	 пачка 100 шт.	 картон 200 шт.
PT+30	~8.0 - 16.0 мм ~16.0 - 75.0 мм ²	15 мм 21 мм 30 мм	PFC042 / PP+046	 пачка 50 шт.	 картон 200 шт.

PTC - маркеры для проводов



ТИП	ДЛЯ ПРОВОДОВ	ДЛИНА	ЭТИКЕТКА	УПАКОВКА
PTC-10	~2.4 - 3.0 мм ~0.4 - 1.5 мм ²	15 мм 21 мм 30 мм	PF-10, PFC042 lub PP+046	 упаковка 200 шт.
PTC-20	~3.0 - 4.0 мм ~1.5 - 3.0 мм ²	15 мм 21 мм 30 мм	PF-10, PFC042 lub PP+046	 упаковка 200 шт.
PTC-30	~4.0 - 5.0 мм ~3.0 - 4.0 мм ²	15 мм 21 мм 30 мм	PF-10, PFC042 lub PP+046	 упаковка 200 шт.
PTC-40	~5.0 - 6.2 мм ~4.0 - 5.0 мм ²	15 мм 21 мм 30 мм	PF-10, PFC042 lub PP+046	 упаковка 100 шт.
PTC-50	~6.0 - 7.2 мм ~5.0 - 6.0 мм ²	15 мм 21 мм 30 мм	PF-10, PFC042 lub PP+046	 упаковка 100 шт.

PM - маркеры для кабелей



ТИП	ДЛИНА L мм	ШИРИНА В1 мм	ШИРИНА ОТВЕРСТИЙ S мм	УПАКОВКА
PM 10/33	33	6.0	3.0	 100 шт.
PM 20/33	33	11.3	3.0	 100 шт.
PM 20/66	66	11.3	3.0	 50 шт.
PM 24/66	66	13.9	3.9	 50 шт.

PTM - маркеры для кабелей



ТИП	ДЛИНА L мм	ШИРИНА В1 мм	ШИРИНА ОТВЕРСТИЙ S мм	УПАКОВКА
PTM 10/23	23	6.0	5.0	 500 шт.
PTM 10/30	30	6.0	5.0	 500 шт.
PTM 20/20	20	11.0	5.0	 500 шт.

PS - маркеры для компонентов



Прозрачные модули







ТИП	ШИРИНА МОДУЛЯ	ТОЛЩИНА мм	ВЫСОТА мм	ДЛИНА мм	УПАКОВКА
PS-20006	1 / 3	4.2	12.9	5.5	 20 шт.
PS-20009	0.5	4.2	12.9	8.75	
PS-20018	1	4.2	12.9	17.5	
PS-20027	1.5	4.2	12.9	26.25	
PS-20035	2	4.2	12.9	35.0	
PS-20053	3	4.2	12.9	52.5	
PS-20KN9	-	4.2	12.9	1 m	1 m

Самоклеющийся базовой модуль

ТИП	ДЛИНА	ВЫСОТА мм	ТОЛЩИНА мм	ЦВЕТ	УПАКОВКА
PS-20BPS	1	11.6	3.0	черный	10 м
PS-20BPV	1	11.6	3.0	белый	10 м

РКН - держатели



ИНДЕКС	ДЛИНА	МАКС. КОЛИЧЕСТВО	МАКС. КОЛИЧЕСТВО МАРКЕРОВ РКЗ2	УПАКОВКА
РКН070	70 мм	10	-	 упаковка 100 шт.
РКН070POL	70 мм	10	7	 упаковка 100 шт.
РКН110POL	100 мм	20	13	 упаковка 100 шт.
РОН07	60 мм	8	-	 упаковка 100 шт.
РОН12	82 мм	13	-	 упаковка 100 шт.
РОН18	110 мм	19	-	 упаковка 100 шт.

РОН - держатели



Аксессуары

Доступны следующие дополнительные устройства, работающие с принтером. Обратитесь в компанию Partex.

Красящая лента

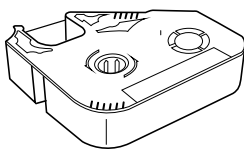

Подогреватель профилей

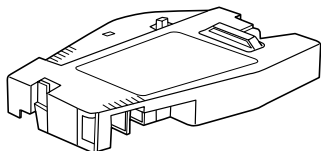

АКСЕССУАРЫ	
PROMARK-RB-BLACK	черная красящая лента 100 м
PROMARK-RB-WHITE	белая красящая лента 85 м
PROMARK-CU	комплект: нож + ограничитель
PROMARK-TA	направляющая для профилей
PROMARK-TA-CLEAN	набор для очистки направляющей для профилей (3 шт.)
PROMARK-PA	направляющая пластин
PROMARK-PA-CLEAN	набор для очистки направляющей для пластин (3 шт.)
PROMARK-TW	подогреватель профилей
PROMARK-TW-CLEAN	набор для очистки подогревателя профилей (3 шт.)
PROMARK-AF	автоматический подающий механизм для профилей
PROMARK-NC	алюминиевый чемодан для принтера PROMARK T-1000
MK-STV	стояк для больших катушек с профилями
MK-RS3	стояк для дисков и маленьких катушек с профилями

При низкой температуре маркеры могут печататься некорректно. С подогревателем для профилей можно обеспечить качественную надпись даже при низких температурах.

Автоматический подающий механизм для профилей

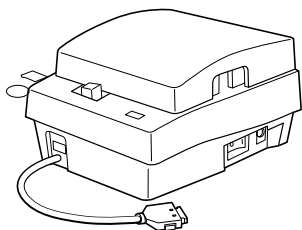

Обеспечивает сильную размотку профиля с большой катушки.

Алюминиевый чемодан

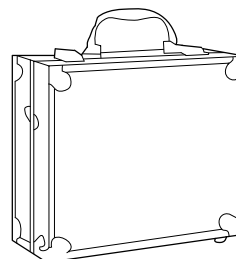

Для предохранения принтера от повреждений. Можно печатать маркеры, не вынимая принтер из чемодана.

6.2 Список сообщений

СООБЩЕНИЕ	СООБЩЕНИЕ	СООБЩЕНИЕ
Модификации не подлежат	Попытка изменения недоступной настройки.	Ознакомьтесь с доступными настройками в руководстве по эксплуатации.
Введено значение извне диапазона	Выбранное значение находится вне доступного диапазона	Ознакомьтесь с доступными настройками в руководстве по эксплуатации.
Для Горизонт/Вертик. ориентации, настройки Расстояния между знаками невозможны	Попытка изменения интервалов между знаками для текста в рядах по вертикали «Верт/Вер. знак».	Невозможно изменить интервалы знаками для текста в рядах по вертикали «Верт/Вер. знак».
Данные для вставки отсутствуют	Попытка вставить данные при отсутствии данных для вставки.	Подготовьте данные для вставки, используя вырезание или копирование страницы.
Отсутствие свободной памяти. Введение данных невозможно.	Попытка ввода данных, если исчерпана встроенная память принтера.	Удалите данные, чтобы освободить место в памяти.
Превышен лимит длины. Введённые данные превышают установленную длину	Выбранное значение находится вне доступного диапазона.	Ознакомьтесь с доступными настройками в руководстве по эксплуатации.
Нумерация для данной страницы предустановлена	Попытка создать последовательность знаков на странице, на которой уже размещена одна последовательность	На одной странице возможна только одна последовательность знаков.
Превышен лимит знаков. Превышено максимальное число знаков	Попытка ввести большее количество знаков, чем это возможно.	Введите количество знаков в пределах допустимого.
Уже существует. Измени имя папки	Было выбрано название уже существующей папки.	Введите другое название папки.
Отсутствие свободной памяти. Невозможно сохранить файлы.	Попытка сохранить файл, но в памяти не хватает свободного места.	Удалите ненужные данные, чтобы освободить место в памяти.
Отсутствие файлов.	Попытка открыть или удалить файл, несмотря на то, что ни один файл не был сохранен.	Возможно, была выбрана не та папка. Сохраните файл еще раз.
Отсутствие файлов в выбранной папке	Попытка открыть или удалить файл из па	
В выбранной папке уже существуют 50 файлов	Попытка сохранить более 50 файлов в одной папке.	Удалите ненужные файлы и сохраните файл в желаемую папку или в другую папку.
Символ не может быть введен для шрифта 1.3 мм	Невозможно ввести символ при выборе шрифта 1,3 мм.	Измените размер шрифта на другой, чем при трех строчках текста.
Отсутствие данных	Попытка распечатать маркеры без введенных данных.	Введите текст перед переходом к печати.
Отсутствие материала	Попытка распечатать маркеры без загрузки материала для печати.	Вставьте соответствующий материал, затем нажмите [Enter], чтобы запустить печать.

СООБЩЕНИЕ	ОБЪЯСНЕНИЕ	РЕШЕНИЕ ПРОБЛЕМЫ
Отсутствие картриджа с цветной лентой.	Попытка распечатать маркеры без установленной кассеты с красящей лентой.	Установите кассету с красящей лентой и нажмите [Enter], чтобы запустить печать.
Материал исчерпан. Вытащи материал для печати	Во время печати закончился материал.	Извлеките остатки материала из принтера и загрузите новый материал для печати.
Замените материал для печати.	Материал был удален после того, как появилось сообщение «End of media».	Загрузите в принтер новый материал и нажмите [Enter], чтобы запустить печать.
Картридж закончился. Замена картриджа с лентой	Во время печати окончилась красящая лента.	Установите новую кассету с красящей лентой и нажмите [Enter], чтобы запустить печать.
Начало материала не обнаружено	Попытка запустить печать в то время, как материал не был правильно установлен в принтер.	Извлеките материал для печати, загрузите его правильно и нажмите [Enter].
Невозможно установить позицию печатающей головки	По некоей причине невозможно инициировать позицию печатающей головки.	Нажмите [Enter]. Если это сообщение появится снова, обратитесь в компанию Partex.
Невозможно переместить головку в позицию печати	По некоей причине невозможно переместить головку на позицию печати.	Нажмите [Enter]. Если это сообщение появится снова, обратитесь в компанию Partex.
Невозможно установить позицию резки	По некоей причине невозможно инициировать позицию ножа.	Нажмите [Enter]. Если это сообщение появится снова, обратитесь в компанию Partex.
Ошибка	Во время печати произошла некая ошибка	Нажмите [Enter]. Если это сообщение появится снова, обратитесь в компанию Partex.
Проверка данных Общий сброс	По некоей причине в данных допущена ошибка, все данные были обнулены.	Настройка функции принтера заново. Проверьте сохраненные данные, а затем введите / сохраните данные заново.
Закрой крышку и нажми любую кнопку	Попытка выполнить операцию с открытой крышкой принтера.	Закройте крышку и нажмите любую клавишу.
Отключено питание во время сохранения файлов. Проверка сохраненных данных	Во время сохранения файла пропало питание. Все поврежденные данные будут удалены.	Проверка сохраненных файлов. Введите / снова сохраните данные ввода или файл не сохранен
Отключено питание во время загрузки файлов. Возобновление введенных данных	Во время открытия файла пропало питание. Вводимые данные будут удалены.	
Отключено питание во время удаления файлов. Проверка сохраненных данных	Во время удаления файла пропало питание.	Проверить сохраненные файлы. Удалить файлы, которые не были удалены
Ошибка устройства подачи файлов	По некоей причине в автоматическом механизме для подачи профилей произошла ошибка.	Ознакомьтесь с руководством по эксплуатации автоматического механизма для подачи профилей.
Слабый заряд батареи поддержки памяти. Свяжитесь с „Partex”	Низкий заряд батарейки для поддержания памяти.	Обратитесь в компанию Partex.
Батарея поддержки памяти разряжена. Возобновление памяти.	Все настройки обнулены из-за разрядки батарейки для поддержания памяти.	Обратитесь в компанию Partex.
Зажеванный материал Enter/Прерывание	Профиль или этикетка застряли внутри принтера.	См. раздел «Если застрянет профиль или самоклеящаяся этикетка».
Печать... Лента скоро закончится	Осталось небольшое количество красящей ленты (осталось около 10 м)	Приготовьте новую кассету с красящей лентой. Замените ленту, если вы планируете распечатать большое количество маркеров
Отсутствие инфо о ленте. Невозможно показать кол. ленты. Нажми любую кнопку	Принтер не может связаться с кассетой с красящей лентой.	Следуйте сообщениям на экране.

6.3 Решение проблем

ПРИЗНАК	ПРИЧИНА	РЕШЕНИЕ ПРОБЛЕМЫ
На дисплее ничего не отображается даже после включения принтера.	Неправильно подключен блок питания.	Следует выключить принтер и удостовериться, что вилка шнура питания вставлена в розетку, а второй его конец подключен к принтеру. Включите питание еще раз.
	Используется блок питания не из комплекта поставки принтера.	Используйте блок питания, поставляемый вместе с принтером. Использование другого блока питания может привести к повреждению электрических цепей или к перегреву принтера.
	Другая причина.	Восстановите исходные значения для всех настроек. (страница 120)
Окно приветствия не сменяется окном ввода данных.	Некорректно вводимые данные.	Восстановите исходные значения для всех настроек. (страница 120)
Принтер не печатает или печатает некорректно.	Не введены данные.	Невозможно выполнить печать, если не были введены никакие данные. Введите данные или откройте файл и выполните необходимые настройки.
	Выбранный размер материала для печати не соответствует загруженному профилю.	Проверьте тип и размер установленного в принтер материала и выберите этот размер в меню.
	Положение текста по вертикали или горизонтали установлено некорректно.	Перейдите в раздел «Выравнивание текста по вертикали или горизонтали» (страница 107) и переместите позицию надписи.
	Кассета с красящей лентой установлена неправильно	Извлеките кассету, натяните красящую ленту и установите кассету на место.
	Направляющая для профилей или кассета с этикеткой установлены неправильно.	Извлеките направляющую для профилей или кассету с этикеткой и вставьте их обратно.
	Материал для печати скручен, изогнут или поврежден иным способом.	Отрежьте поврежденную часть и снова установите профиль в принтер. Используйте качественный материал.
	Материал для печати грязный.	Удалите загрязнения с материала.
	Загрязнены подающие ролики.	Прочитайте раздел «Очистка подающих роликов» (страница 136) и очистите ролики.
	Загрязнена печатающая головка.	Прочитайте раздел «Очистка печатающей головки» (страница 138) и очистите головку.
	Очиститель трубки грязный	Перейти к «Чистка / Замена очистителя трубки для крепления» (стр 140) и протрите грязь губкой.
Очиститель трубки износился	Замените новым очистителем. Обратитесь к ближайшему дилеру, чтобы купить запасные очистители.	
Поверхность для печати грязная	При подаче трубки, ее край коснулся риббона и смазал.	Протрите от грязи печатного материала сухой тканью

ПРИЗНАК	ПРИЧИНА	РЕШЕНИЕ ПРОБЛЕМЫ
	Открыта крышка принтера.	Закройте крышку.
Материал не подается в принтер.	Профиль слишком тяжелый, принтеру не хватает мощности, чтобы его размотать.	Уменьшите нагрузку. Профиль не может разматываться принтером, если вес груза превышает 4,9 Н. (500gf) (страница 30)
	Подающие ролики загрязнены, что вызывает скольжение материала.	Прочитайте раздел «Очистка подающих роликов» (страница 134) и очистите ролики.
	Загрязнена дорожка, по которой перемещается профиль.	Удалите загрязнение.
	Окружающая среда не способствует работе принтера.	Используйте принтер в местах с температурой окружающей среды в диапазоне от 15 до 32,5 °С и влажностью от 10 до 85 %. С помощью дополнительного подогревателя профилей принтер можно использовать при температуре 5 °С.
Материал не выходит после распечатки.	Материал застрял.	Перейдите в раздел «Если застрянет профиль или самоклеящаяся этикетка» (страница 122) и удалите застрявший материал.
Надрезы наносятся на профиль под углом. Невозможно осуществить полную обрезку для этикетки 12 мм.	Обертывание вокруг ленты руководство для наматывается вокруг ленты прилагается.	При установке снять
	Надрезы наклонены, поскольку что-то мешает правильной подаче профилей на выходе принтера.	В конце выхода печати из принтера не располагайте никакие объекты.
Не наносятся надрезы.	Нож или его ограничитель установлены неправильно.	Перейдите в раздел «Замена ножа» (страница 131) и правильно установите нож.
	Неправильно установлены глубина или скорость нанесения надрезов.	Перейдите в раздел «Изменение глубины надреза» (страница 128) или «Уменьшение скорости обрезки» (страница 130) и введите правильные настройки.
	Нож пришел в негодность.	Перейдите в раздел «Замена ножа» (страница 131) и замените нож вместе с ограничителем.
Надрезы слишком глубокие.	Ограничитель ножа пришел в негодность.	Перейдите в раздел «Замена ножа» (страница 131) и замените нож вместе с ограничителем.
	Неправильно установлены нож или ограничитель ножа.	Перейдите в раздел «Замена ножа» (страница 131) и правильно установите нож вместе с ограничителем.
	Неправильно установлены глубина или скорость нанесения надрезов.	Перейдите в раздел «Изменение глубины надреза» (страница 128) или «Уменьшение скорости обрезки» (страница 130) и введите правильные настройки.
Full cuts cannot be made	Нож пришел в негодность.	Перейдите в раздел «Замена ножа» (страница 131) и замените нож вместе с ограничителем.

6.4 СПИСОК СИМВОЛОВ

Symbol 1

á â ä à å é ê ë
 è í î ï ì ó ô ö
 ò ú û ü ù ÿ ñ ç
 Ä Å É Ö Ü Ñ Ç ç
 ° æ Æ ¿ ¡ ß µ Ω
 Ç £ ¥ Pt f

Ā Ć Ę Ł Ń Ó Ś Ź Ż
 ą ć ę ł ń ó ś ź ż

À Â Æ Ç É È Ê Ë
 à â æ ç é è ê ë
 Î Ï Ô Ù Û Ü Ÿ
 î ï ô ù û ü ÿ
 CH LL Ñ Á ã É Í Ó
 ch ll ñ á ã é í ó
 Õ Ú Ü
 õ ú ü
 Í € İ
 í € ï

Symbol 2

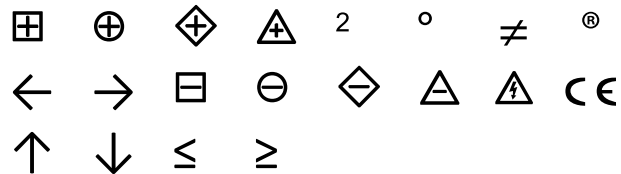
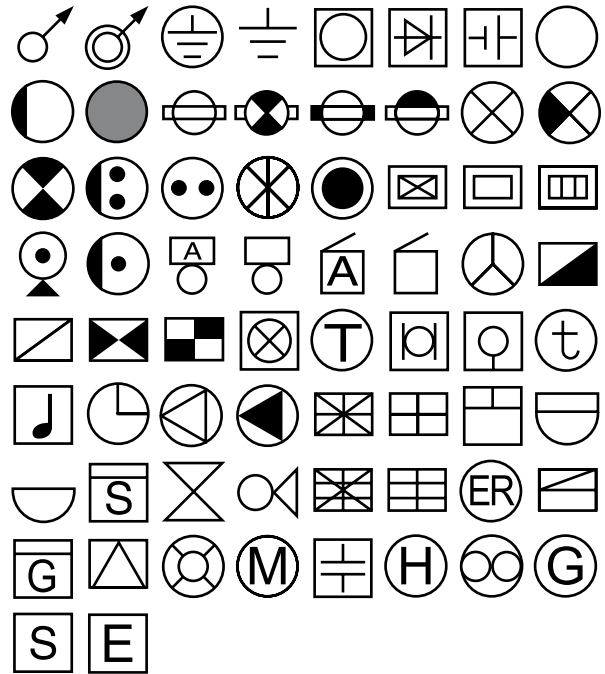

6.5 Список СИМВОЛОВ

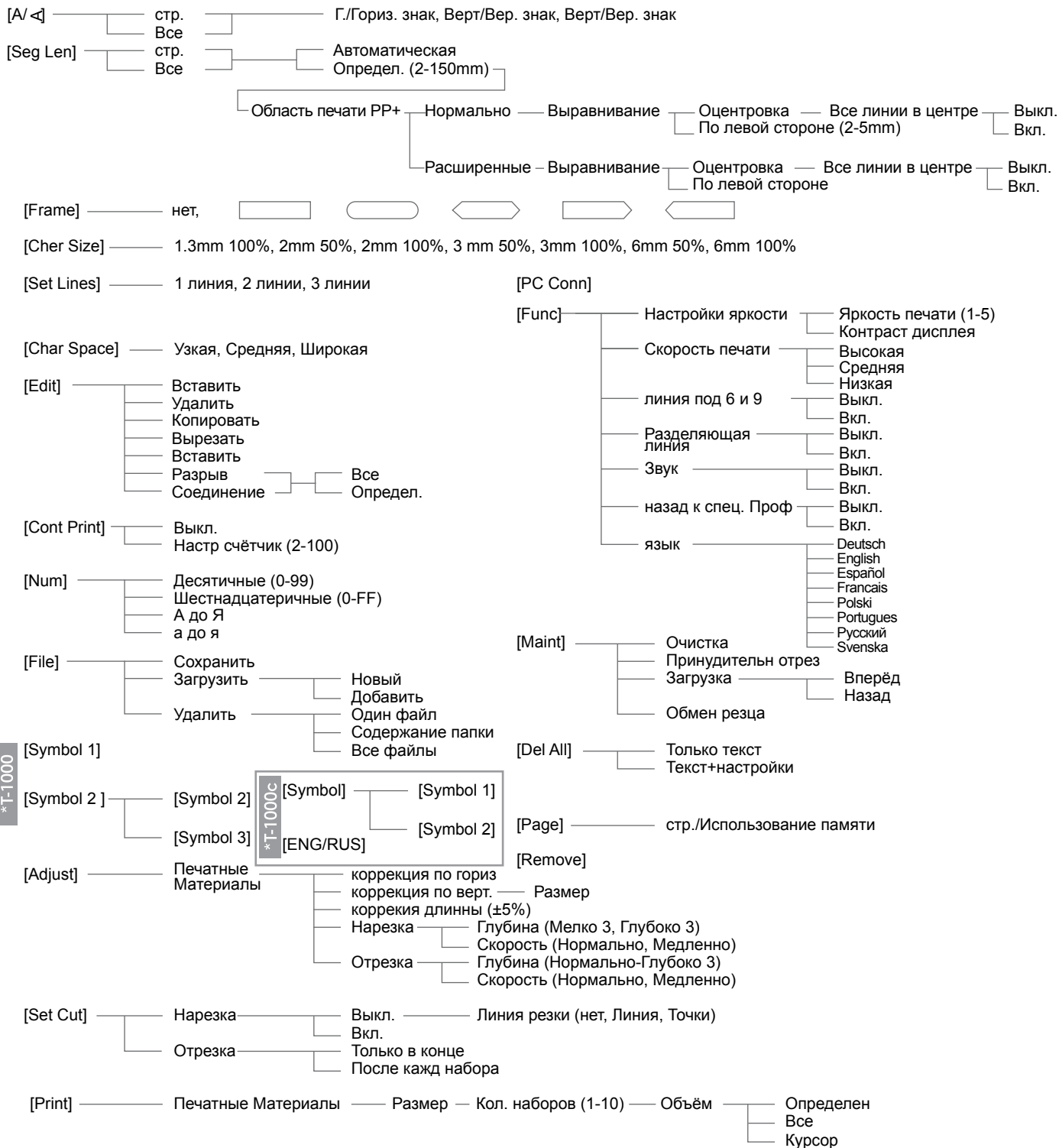

*Касается печати с установленной длиной маркера.

При печати маркеров с длиной менее 8,5 мм изменяется характеристика печати:

НОСИТЕЛИ	ХАРАКТЕРИСТИКИ
PP+/PPA+	Длину маркера можно установить по своему усмотрению, но текст можно выровнять исключительно по центру [Centered].
PROMARK-PL	Длину маркера можно установить по своему усмотрению, но текст можно выровнять исключительно по центру [Centered]. *При включенном нанесении надрезков [Half cut] текст может быть центрирован неточно.
PO, POZ, PHM CLEAR, PHZ, PHZF. PROMARK-PLL	При выборе длины маркера она автоматически изменится на «Automatic» для обеспечения качественной распечатки. Длину маркера можно установить по своему усмотрению, но текст можно выровнять исключительно по центру [Centered].

6.6 Техническая информация

Метод нанесения печати	Термотрансферный с использованием термоголовки
Разрешение	300 точек на дюйм (dpi).
Скорость печати	Профиль: Высокая скорость (40 мм / сек.), Средняя скорость (25 мм / сек.) Низкая скорость (18,5 мм / сек.) Label: Высокая скорость (40 мм / сек.), Средний / Низкая скорость (25 мм / сек.)
Производительность	30 маркеров в минуту* (35 маркеров в минуту при повышенной скорости). *Маркер длиной: 20 мм, с 5 знаками, при включенном нанесении надрезов, обычная скорость нанесения надрезов.
Красящая лента	В специальных кассетах (черная, белая).
Размер знаков	2, 3 и 6 мм (два варианта ширины: 50 и 100 %).
Шрифт	Ноутбук-как клавиатура
Ввод знаков	Клавиатура ноутбука
Дисплей	жидкокристаллический (160x64 точек)
Количество отображаемых символов	10 знаков x 2 линии (при ширине знака 100 %)
Память	Оперативная память на 2500 знаков Встроенная память на 15 000 знаков Внимание: Внутренняя батарея обеспечивает хранение данных в течение 5 лет.
Метод обрезки	Автоматическое нанесение надрезов и полная обрезка.
Напряжение питания	Источником является блок питания (N14584), входящий в комплект Входное напряжение блока питания: от 100 В до 240 В переменного тока 50/60 Гц
Интерфейс для подключения к ПК	USB 2.0 Full-Speed, используется вместе с набором для подключения к ПК
Рабочая температура:	от 15 до 32,5 °С*; влажность от 10 до 85 %. * С помощью дополнительного подогревателя профилей принтер можно использовать при температуре от 5 до 18 °С.
Температура хранения:	от 5 до 32,5 °С*; влажность от 10 до 85 %.
Наружные размеры	250 (шир.) x 300 (дл.) x 85 (выс.) мм
Вес	2 кг (без аксессуаров)

Профили для нанесения печатной надписи:

профиль PO (или безгалогенный POZ)	овальный профиль разного размера для проводов 0,25 мм–6,0 мм.
Термообжимные оболочки PHZ	Поставляются в катушках по 150 м (белые, желтые). Пропорция обжимки 2: 1–2,4 мм, 3,2 мм, 4,8 мм, 6,4 мм. Пропорция обжимки 3: 1–3,0 мм, 4,8 мм, 6,0 мм.
Самоклеющаяся этикетка	В специальных кассетах (белая, желтая, серебряная) шириной 6,9 или 12 мм. длина 30 м (за исключением серебряной: длина 27 м).
Самоламинирующаяся этикетка	В специальных кассетах (белая часть для нанесения надписи, прозрачная для ламинирования) катушка 8 м высотой 33 мм, ширина в диапазоне от 8 до 150 мм, регулируется с помощью установки длины обрезки.
Вставной профиль PP+ и PPA+	Специальный вставной профиль для карманов маркеров PT+, PTC, PTZ+, PM и PS, поставляемый на дисках, высота 4,6 мм, длина 15 м (белый, желтый); высота 9,0 мм, длина 20 м (белый, желтый).
Профиль PO-068	Овальный профиль для маркировки кабелей, накладываемый на зажим PОН или PКН (белый, желтый).

Данные могут быть изменены в любое время без указания причины.

6.7 Рекомендуемые настройки шрифтов

Для получения лучших результатов во время изготовления маркеров на принтере PROMARK T-1000 используйте следующие настройки.

КОЛИЧЕСТВО СТРОК ТЕКСТА	МАРКЕР	РЕКОМЕНДУЕМЫЙ ШРИФТ	МАРКЕР	РЕКОМЕНДУЕМЫЙ ШРИФТ	МАРКЕР	РЕКОМЕНДУЕМЫЙ ШРИФТ	МАРКЕР	РЕКОМЕНДУЕМЫЙ ШРИФТ	МАРКЕР	РЕКОМЕНДУЕМЫЙ ШРИФТ
1	PO-01	2mm 100%	POZ01	2mm 100%	PHZ 2.4	2mm 100%	PP+046	2mm 100%	PROMARK-PL060	2mm 100%
2		1.3mm 100%		1.3mm 100%		1.3mm 100%		2mm 50%		
3		-		-		-		1.3mm 100%		
1	PO-02	3mm 50%	POZ02	3mm 50%	PHZ 3.2	3mm 50%	PP+063	3mm 50%	PROMARK-PL090	3mm 50%
2		2mm 100%		2mm 100%		2mm 100%		2mm 100%		
3						1.3mm 100%		1.3mm 100%		1.3mm 100%
1	PO-03	3mm 50%	POZ03	3mm 50%	PHZ 4.8	3mm 100%	PP+09	3mm 100%	PROMARK-PL120	3mm 100%
2		2mm 100%		2mm 100%		2mm 100%		3mm 50%		3mm 50%
3		1.3mm 100%		1.3mm 100%		1.3mm 100%		1.3mm 100%		1.3mm 100%
1	PO-04	3mm 50%	POZ04	3mm 50%	PHZ 6.4	3mm 100%	PP+100	3mm 100%	PROMARK-PLL	3mm 50%
2		2mm 100%		2mm 100%		3mm 50%		3mm 50%		2mm 100%
3		1.3mm 100%		1.3mm 100%		1.3mm 100%		1.3mm 100%		1.3mm 100%
1	PO-05	3mm 100%	POZ05	3mm 100%	PHZF 2.4	2mm 100%	PP+110	3mm 100%		3mm 100%
2		2mm 100%		2mm 100%		1.3mm 100%		3mm 50%		3mm 50%
3		1.3mm 100%		1.3mm 100%		-		1.3mm 100%		1.3mm 100%
1	PO-06	3mm 100%	POZ06	3mm 100%	PHZF 3.2	3mm 50%	PPA+09	3mm 100%		3mm 100%
2		2mm 100%		2mm 100%		2mm 100%		3mm 50%		3mm 50%
3		1.3mm 100%		1.3mm 100%		1.3mm 100%		1.3mm 100%		1.3mm 100%
1	PO-07	3mm 100%	POZ07	3mm 100%	PHZF 4.8	3mm 100%	PO-068	3mm 100%		3mm 100%
2		2mm 100%		2mm 100%		2mm 100%		2mm 100%		2mm 100%
3		1.3mm 100%		1.3mm 100%		1.3mm 100%		1.3mm 100%		1.3mm 100%
1	PO-08	3mm 100%	POZ08	3mm 100%	PHZF 6.4	3mm 100%		3mm 100%		3mm 100%
2		2mm 100%		2mm 100%		3mm 50%		3mm 50%		
3		1.3mm 100%		1.3mm 100%		1.3mm 100%		1.3mm 100%		1.3mm 100%

6.8 Условия гарантии

1. Производитель гарантирует высокое качество оборудования, на которое распространяется гарантия.
2. Гарантийный срок составляет 24 месяца.
3. Гарантийный ремонт обеспечивает Partex Marking Systems.
4. Дефекты и поломки оборудования, обнаруженные в гарантийный срок, устраняются бесплатно в течение 30 дней от даты предоставления устройства. Если для выполнения ремонта необходима доставка деталей из-за границы, срок ремонта может быть продолжен до 60 дней.
5. Производитель оплачивает стоимость почтовой пересылки только в случае гарантийного ремонта.
6. Обязательства гаранта и права обладателя оборудования, следующие из гарантии, определены в Законодательном вестнике РП № 64 от 14 июня 1995 г.
7. Действие гарантии не распространяется на расходные материалы и узлы, подверженные натуральному износу в процессе использования, а именно: красящая лента, нож и его ограничитель, направляющая для профилей, очиститель направляющей, печатающая головка.
8. Действие гарантии не распространяется на:
 - а) Изъяны, возникшие по причине механических, термических и химических повреждений, неправильной эксплуатации оборудования (особенно использования оборудования не по прямому назначению, при несоответствующих условиях), вины пользователя, самостоятельного ремонта и переделок, стихийных происшествий, использования маркеров произведенных другим производителем, а не Partex.
 - б) Повреждения, возникшие по причине несоответствующего использования, которое противоречит предписаниям руководства по эксплуатации принтера.
 - в) Изменение характерных особенностей работы устройства, которые определены его конструктивными свойствами.
 - г) Изъяны в функционировании устройства, причиной которых является неведение ПОКУПАТЕЛЯ.

ВНИМАНИЕ: Продавец оплачивает стоимость доставки посылки в сервисный центр только если ремонт признан гарантийным. Перед отправкой просим связаться с нашим бюро.



Partex Marking Systems Sp. z o.o.

ul. Małgorzatowo 1C

87-162 Lubicz

Tel. (+48 56) 659 08 02

Fax (+48 56) 659 08 27

e-mail: office@partex.pl

www.partex.pl

ГАРАНТИЯ ПРОИЗВОДИТЕЛЯ

Используйте исключительно материалы и настройки, рекомендуемые компанией Partex Marking Systems.

Использование других материалов может привести к поломке устройства и потере гарантии.

Перечень маркеров для нанесения печатных надписей находится на странице 142-145.

Рекомендованные настройки шрифтов находятся на странице 154.

Примечания

Примечания



ООО «Партекс Маркинг Системс»
Транспортная ул, 2, Московская область
г. Одинцово, 143006 Россия
tel. +7(495) 640 21 49, fax. +7(495) 647 04 38
e-mail: office@partexmarking.ru

PUB. 4Y5-8637-010